לציונות—לסוציאליזם—לאחוות עמים

יום ד', כ"ט בכסלו תשמ"ז, 31 בדצמבר 1986 / שנה מ"ד מס' 13231 / המחיר 75 אג' כולל מע"מ

סוריה ואיראן תיכננו הטבח באיסטנבול — אבו־נידאל ביצע

מאת עוזי מחניימי, כתב „על המשמר" בבריטניה

לונדון. — מכתבת־תחקיר של „ניו־יורק טיימס", העומדת להתפרסם ביום א' הקרוב, עולה, כי הטבח בבית־הכנסת באיסטנבול, בספטמבר השנה, תוכנן במשותף על־ידי סוריה ואיראן ובוצע בידי אנשיו של אבו־נידאל.

כתב „על המשמר" מעיר, כי התחקיר של „ניו־יורק טיימס", המבוסס כנראה על מקורות ראשוניים, מפריך רמזים שהשמיעו גורמים ישראליים רשמיים, אחרי הטבח, כאילו ידו של אש"ף במעשה. ברמזים אלה ניסו שוב לטשטש אצל הציבור הישראלי את ההבחנה בין ארגוני הטרור הקיצוניים לבין אש"ף.

מסמכים סודיים שנחשפו אתמול ע"י ח"כ צבן מגלים:

עלות הרפורמה במס עלולה להיות כפולה ממה שפורסם — העשירון העליון ייהנה מ־70% ממנה

ממיסמך סודי שהוכן באוצר מתברר כי עלות הרפורמה עלולה להגיע ל־500 מיליון ש"ח - כפול מהמתוכנן ● ממיסמך חשאי נוסף שהוכן ע"י הביטוח הלאומי, עולה כי לרפורמה תהיה השפעה קשה ביותר על משפחות צעירות עם 2־3 ילדים ובעלת הכנסה משותפת של 750 ש"ח. לעומתן ייהנו ממנה משפחות שהכנסתן 7500 ש"ח ● צבן: האוצר מפיץ מידע מוטעה על השלכות התוכנית הכלכלית ● ניסים ויעקבי לא הסכימו על גובה הקיצוצים — היום פגישה מכרעת של הקבינט

מאת כתבנו הכלכלי בירושלים

כ־70 אחוזים מהסכומים שיושקעו על־ידי משרד־האוצר במימון הרפורמה במס־הכנסה, יגיעו בסופו של דבר לעשירון העליון באוכלוסיה — כך מגלה מסמך סודי של האוצר, אשר נחשף אתמול על־ידי חבר־הכנסת יאיר צבן, מפ"ם. על־פי המסמך תעלה ההכנסה של עשרת האחוזים העשירים ביותר במשק, בכ־7 אחוזים.

מפיצים מידע מוטעה

חבר־הכנסת צבן האשים את האוצר בהפצת מידע מטעה באשר להשלכות של התוכנית הכלכלית ושל הרפורמה במס־הכנסה. לדבריו ממסמכים שונים שהונחו בסודיות על שולחנו של שר־האוצר משה ניסים, עולה שצעדי הרפורמה במס־הכנסה, המתוכננים על־ידי האוצר, יביאו (המשך בעמוד 2)

„תיתכן תאוצה לשלום שתחייב הקדמת הבחירות" — סבור שחל

מרפי ישוב לאיזור בינואר לבחון ההתקדמות המדינית ● טמיר בקהיר: מצרים העלתה רעיונות חדשים ● מגיד: פרס יבקר בקרוב במצרים ● הרקע להתפתחויות – הפיסגה האיסלמית בכוויית העשוייה להעניק ברכתה למאמצי השלום של מובארק וחוסיין

מנכ"ל משרד החוץ, אברהם טמיר (במרכז), בפגישתו אתמול בקאהיר עם שר החוץ המצרי, איסמאת עבד אל־מגיד (משמאל). בחברת שגריר ישראל במצרים, משה ששון. (צילום איי. פי.)

מאת זאב בליצר, כתב „על המשמר" בארה"ב, דליה שחורי, כתבתנו המדינית וסוכנויות הידיעות

וושינגטון. — עוזר שר החוץ האמריקני לענייני המזרח הקרוב ודרום־אסיה, ריצ'ארד מרפי, ישוב למזרח התיכון בינואר, כדי לבחון את התקדמות תהליך השלום באיזור — הודיעה אתמול דוברת משרד החוץ של ארה"ב.

מרפי, שמועדי ביקורו לא פורסמו מטעמי בטחון, יבקר בישראל, בירדן ובמצרי וידון גם ב„בעיות דו־צדדיות" עם המנהיגים של שלוש המדינות.

עם זאת הדגישו פקידי־רשות אמריקניים, כי עיקר ביקורו יוקדש לעניין תהליך השלום.

„אחרי התייעצות עם שר החוץ (המשך בעמוד 2)

גזר דין מוות למחבלים בבית דין־שדה — ממליץ יועץ מיוחד לרה"מ שמיר

מאת אבי בניהו, כתב „על המשמר"

ד"ר יצחק דוד, יועץ מיוחד לראש־הממשלה יצחק שמיר, הגיש השבוע לרה"מ מסמך רשמי בו הוא ממליץ לו להנהיג גזר דין מוות למחבלים.

„עשיית דין צדק טיבעי באמצעות בית־דין שדה צבאי, מתבקש כעונש על מעשי רצח בזדון או בכוונה תחילה, על רקע לאומני־חבלני. גזר דין מוות ימנע אפשרות בעתיד, שהרוצחים השפוטים למאסר עולם ישמשו כקלף מיקוח וכאמצעי־לחץ במקרים של תפיסת בני־ערובה ישראליים או בפיגועים אחרים, נכתב במסמך.

המסמך המשתרע על 6 עמודים, מסתמך לדברי המחבר, על סיורי היכרות שערך הוא ועוזריו בתוך מרכזי קליטה, שכונות וריכוזי עולים. „ניתן לחוש בכאב הצורם ולשמוע מהם את התגובה הנמרצת מהכנסת וממשלת ישראל להנהיג בדחיפות גזר דין מוות למחבלים. נאמר בדו"ח.

בבדיקה שערך כתבנו מתברר כי ד"ר יצחק דוד משמש זה זמן קצר, כיועצו של שמיר לענייני התפוצות.

שנת התקוות

האקורד שבו מסתיימת אצלנו שנת 1986, והוא דו"ח המשפטנים בפרשת השב"כ, אינו כולו שלילי. למרות הדברים הקשים שנתגלו תוך כדי חשיפת הפרשה. „התגובות הציבוריות והמשפטיות לפרשת השב"כ", נאמר בפיסקה הסוגרת את הדו"ח, „ותוצאותיהן כלפי המעורבים העיקריים בה, מעידות על ניסוסו העמוק וחוסנו של עקרון שלטון החוק בישראל". אף שנצחון הדמוקראטיה, במובנה המהותי ולא הפורמאלי, במקרה זה אינו שלם, הוא ראוי לציון גבוה. הפעם נקבע במפורש, בדין וחשבון משפטי רשמי, כי „כל פעולות השלטון בישראל, ובכלל זה של כל זרועות הבטחון, נעשית וחייבת להעשות במסגרת חוקי המדינה". וכי חוקים בסיסיים אלו – ולא חוקים־כביכול המופעלים אד־הוק על־ידי חיבור של פוליטיקאים ואנשי השרותים החשאיים – מביאים כבר בחשבון את צרכי הבטחון המיוחדים. „תוך התחשבות בעקרונות היסוד של שמירת זכויות הפרט". פירוש הדבר, שדו"ח המשפטנים שולל לחלוטין את אפשרות קיומו של איזה תחום דימדומים פרוץ ובלתי־מוגדר, שבמסגרתו רשאים גורמי בטחון לפעול כאילו הושעתה שם התקפות של החוקים הדמוקראטיים והזכויות הלגיטימיות, כאילו שם, במרחב האפור הזה, כל אחד מחוקק לעצמו, וכל דאלים גבר.

דחייתה של תורת „איזור הדמדומים" תטביע את חותמה החיובי על האופן שבו נתפסת בדעת הקהל שלנו מערכת היחסים שבין בטחון המדינה לחוק המדינה. היא גם משתלבת בהתפתחויות גלובאליות; 86' הייתה, בלי ספק, שנה די טובה לדמוקראטיה בכל העולם. לא רק שנפלו במהלכה כמה דיקטאטורות, ולא רק שהוכח כי משטר של רודנות הוא ראברסאבילי, כלומר ניתן לחיפוך ולביטול על־ידי רצון העם לחיות בחופש, אלא שגם החופש האזרחי כשלעצמו זכה בחישגים מובהקים. אי־אפשר להתעלם מן החפשרת בברית־המועצות, ממסע הפתיחות החדש, שבראשו עומד המזכ"ל גורבאצ'וב. אי־אפשר לשכוח את משפטי הגנראלים בבואנוס איירס, שבאמצעותם התוודע העם הארגנטינאי לחטאי האדישות והחשלמה. החקירות הפומביות האחרונות בקונגרס של ארה"ב, כאשר על הדוכן ניצב שר חוץ ג'ורג' שולץ ומגולל את פירטי העיסקה האיראנית, חיזקו מאד את אמונתו של האזרח האמריקני בעדיפות המוחלטת של שיטת השלטון הנבחר. אף כי הפרשה ההיא טרם הגיעה למיצויה המלא. בצרפת לומד העם הבוחר והמפגין לקח גם את הסוציאליסטים הנחפזים מדי, וגם את הימין הגס והמתנשא; בבריטניה מצביעים כל סיקרי דעת הקהל על הנפילה הבלתי־נמנעת של תאצ'ר ושמרניה. אפשר למנות עוד שמות של ארצות שבהן כבש לו חלך הרוחות הדמוקראטי חלקות חדשות, כמו בסין ובטאיוואן, ואפילו, טיפין־טיפין, גם באלבניה ובאיראן. ואף שבאיזורנו לא הייתה 1986 שנה של התקדמות אל השלום, היא לא היתה גם שנה של הקצנה, ומלחמה חדשה כמו 1982, למשל. ניצני השלום נשארו סגורים, אך לא נבלו.

הפרידה מ־86' מעוררת, לכן, רגשות מעורבים: היו שנים גרועות ממנה בהרבה, אך היו גם שנים טובות יותר. היא תיזכר בעיקר כשנה שעוררה תיקוות רבות, תיקוות שהן עדיין איתנו, ממתינות להתגשם ולהתממש בשנה הטובה הבאה.

שמיר בתגובתו הראשונה לדו"ח: הסתיימה פרשה שהיה לה טעם של מלחמת אחים ● פרס: כשיש תאוות לא תובעים משר־התחבורה להתפטר

„הדו"ח מצביע על מחדליו של שמיר" — אומר מ. גור שיעלה הנושא בכנסת

גור טוען כי „שמיר לא בדק, לא שאל ולא התעניין במציאות הגוראה שנוצרה" ● הכנסת תדון היום ב־4 הצעות לסדר בנושא דו"ח השב"כ ● שמיר: לא חששתי הקלה כי לא הייתי מוטרד

מאת שלי יחימוביץ ומוטי בסוק, כתבי „על המשמר" ומאת כתבי עתי"ם

„בימים אלה, ידידים צעירים, הסתיימה פרשה שהיה בה מהטעם המר של מלחמת אחים, קוראים לזה פרשת השב"כ", כך אמר אתמול ראש הממשלה, יצחק שמיר, לחניכי בית"ר, בכנס הארצי ה־14 של תנועת בית"ר, שנערך על פיסגת המצדה.

„לפני מספר חודשים השתולל מחול שדים בארץ", המשיך ראש הממשלה. „היו השמצות והיו חרפות וגידופים. ואני מקווה, שהיום הזה, כאשר האמת יוצאת לאור, כאשר נחשף חוסר השחר לעלילות — הגיע הזמן לשים קץ למאבק פנימי מיותר זה. אנו מצווים היום לא להסוף את האקורד האחרון בפרק זה, לעילה להשתוללות נוספת, למאבק פנימי נוסף, ולאפשר ללוחמים האלמונים של שירות הבטחון — להמשיך במלאכתם לסכל מזימות אויב, להציל חיי יהודים ולעמוד על משמר הבטחון של מדינת ישראל", שמיר אמר. כי „זו השרשרת שאינה נפסקת בין הזמנים של מצדה, בית"ר ומרד־עין — דרך גיבורי המחתרות של ניל"י, ההגנה, פלמ"ח, אצ"ל ולח"י ודרך צה"ל וכוחות הבטחון".

שמיר אמר, כי גיבורי מצדה לא הפסידו במלחמה רק בגלל האויב, אלא גם בגלל מלחמת אחים, שמהם יש להזהר גם כיום.

בתום הטקס אמר שמיר לעתונאים כי ממצאי חקירת פרשת השב"כ לא הפתיעו אותו. וכי אינו חש הקלה, משום שממילא לא היה מוטרד, שמיר אמר, כי הוא אינו (המשך בעמוד 12)

אל מנויי „על המשמר"

המוסף הכלכלי השנתי

ובו 92 עמודים

יחולק למנויים מחר, יום חמישי

✦

נא להשאיר את תיבות הדואר פתוחות

„שפנים שלא יכולים לייצג ציבור" — כינה מודעי את השרים במפלגתו

מאת דורית גפן, כתבתנו לענייני מפלגות

השר יצחק מודעי תקף אמש את עמיתיו השרים במפלגה הליברלית ואמר: כי הם חסרי אומץ לב. הוא כינה אותם שפנים שלא יכולים לייצג ציבור. אפילו את ציבור השפנים.

השר מודעי האשים את חבריו השרים באוגרו. כי בראשיתו של המעשה היתה קואליציה של המערך ושרי הליברלים „כדי שאני לא אוחזר לממשלה". הוא הוסיף, כי תהיינה הוכחות בכתב בשביל אותם שפנים.

מודעי לגלג על עמיתיו אשר טענו יום קודם, כי אם יהיה ניסיון לשנות את התקנון של המפלגה הם ידאגו לכך שמודעי יוצא מהממשלה. „הם בקושי נכנסו לממשלה. אז הם ידאגו לכך שאני אוצא מהממשלה לפני שהמוסד העליון ישנה את התקנון. איזו חוצפה". אמר.

בהתייחסו לדברי השר פת. אשר אמר כי הכינוס שהתקיים אמש בתל־אביב נועד לזכות את מודעי „בתיקון". אמר מודעי: „מה כבר אני יכול לקבל נוהם. הדבר היחיד שאני רוצה מהם זה חברות של אמת. לפחות חברות של פעילות במפלגה".

מירוץ לקראת הפיניש

בעניין אחר אמר מודעי, כי בממשלת האחדות התחיל כבר המירוץ לקראת הפיניש. לדבריו. אפשר לחוש באוויר מהלכים שמבקשים לצבור נקודות לקראת ההתחשבנות עם הציבור. הוא היפנה את תשומת לב שומעיו למי שנושא היום את הדגל של הפתרון הכלכלי ואמר. כי צריך לראות מדוע ולמה זה קרה.

בכינוס של תומכי מודעי השתתפו 130 חברים. מארגני הכינוס מבקשים לכנס בהקדם את מועצת המפלגה כדי להוסיף עוד שלושה חברים לנשיאות המפלגה וכן להוסיף חברים חדשים למועצה ולמרכז.

כל הדוברים התייחסו לשיתוקם של מוסדות המפלגה במשך תקופה ארוכה וכן היחסים המעורערים בין שרי הליברלים לשר המודעי.

אושרה חלוקת „קול אמריקה" בין חברות מישראל ומארה"ב

מאת כתבת „על המשמר"

צוות שרים, בראשות ראש הממשלה יצחק שמיר ובהרכב מ"מ ראש הממשלה שמעון פרס, שר־האוצר משה נסים ושר־התקשורת פרופ' אמנון רובינשטיין, אישר אתמול את עקרונות הסיכום שעובד במשותף עם האמריקנים בקשר לחלוקת פרוייקט ההקמה של תחנת המימסר „קול אמריקה" בין גורמים ישראליים ואמריקניים.

הפרוייקט יבוצע על־ידי חברה ישראלית שתיבחר במיכרז, שיפורסם על־ידי האמריקנים, והחברה הישראלית מצידה תפרסם מיכרזים לחברות אמריקניות לגבי אספקת אותו חלק הציוד האלקטרוני שחברות ישראליות אינן יכולות לספק.

מנכ"ל משרד התקשורת, יורם אלסטר, שהציג את הסיכום שגובש עם האמריקנים, אמר, כי סיכום זה מבטיח, שישמר העקרון לפיו לפחות מחצית ערך הפרוייקט תבוצע על־ידי חברות ישראליות. השרים אישרו את הסיכום.

הנכים מאיימים לפתוח במאבק אלים נגד התוכנית הכלכלית

מאת יואב אביב, כתב „על המשמר"

עשרות נכים התכנסו אמש בבית העם בקריית־חיים ואיימו לפתוח במאבק אלים נגד התוכנית הכלכלית החדשה אם פנייתם לצמרת המדינית לביטול הגזירות לא תיענה.

יו"ר אירגון הנכים בישראל, יהודה דורון, אמר, כי התוכנית הכלכלית החדשה מטילה גזירות קשות על ציבור הנכים, שרובם מוגבלי ניידות. קיצבאות הנכים מסתכמות בכ־300 ש"ח בחודש ומסכום זה מבקש האוצר לנכות מס, אמר. הוא הוסיף, כי נכים המשתכרים מקבלים קיצבת ניידות זעומה שאינה מאפשרת להם לנוע בחופשיות עם רכבם. כן אמר, כי הנכים פנו לראש הממשלה, יצחק שמיר, לממלא מקומו, שמעון פרס, ולשרי האוצר והכלכלה והתיכנון.

ועד היום טרם קיבלו תשובה כלשהי.

הנכים הודיעו, כי יתכנסו פעם נוספת בימים הקרובים בתל־אביב ואחר־כך ייצאו להפגנה שכמוה לא ידע הציבור בישראל.

● שישה חיילים נכי צה"ל ממלחמות ישראל ושישה עובדי אגף השיקום על שלוחותיו, קיבלו את „מגן שר הבטחון" כהוקרת צה"ל על פעלם במאמצים המשותפים לחזרת הנכים לחיי יום יום בחברה.

מזג אוויר

הגשם ייפסק היום ומזג האוויר ייעשה מעונן חלקית והרוחות תחלשנה.

הטמפרטורות החזויות: ירושלים 5–10; רמת הגולן 4–8; נהריה 10–15; צפת 2–7; נמל חיפה 9–15; טבריה 7–17; נצרת 7–12; עפולה 6–16; השומרון 6–11; תל־אביב 9–16; נמל התעופה 8–16; יריחו 7–18; עזה 9–15; באר־שבע 7–16; אילת 8–19. (עתי"ם)

נבון מחזק ידי המנהל „המורד" באור־יהודה

מאת יצחק שור, כתבנו לענייני חינוך

השר יצחק נבון הודיע לציון בן־כנען, מנהל בית־הספר התיכון המקיף הכללי באור־יהודה, כי הוא מחזק את ידיו בהחלטתו להמשיך ולחנך לדמוקרטיה, לדו־קיום ולסובלנות ולקיים מפגשים בין תלמידי בית־הספר לבין תלמידים דתיים, בני משקים ואוכלוסיות אחרות. כולל תלמידים ערבים.

בכך הגיב שר־החינוך על החלטת המועצה המקומית אור־יהודה לבקש מבית־הספר להפסיק לקיים מפגשים בין תלמידים יהודים וערבים. מנהל בית־הספר כינס את הנהלת המוסד וזו החליטה כי בית־הספר ימשיך בדרך החינוכית שגיבש לעצמו „מתוך אמונה שלמה בצורך לחנך את תלמידיו ברוח ערכי היסוד המקובלים בבסיסה של החברה הישראלית, העושים אותה לחברה יהודית, דמוקרטית ופלורליסטית".

כן נתקבל בלשכת שר־החינוך מכתב של כל חברי ועד הורים של בית־הספר והתומכים בהנהלת בית־הספר.

„אנו מבקשים להביע את הזדעזעותנו מהחלטת המועצה המקומית המנוגדת את מדיניות משרד־החינוך ועומדת בסתירה לכל עקרון של חברה דמוקרטית במדינה נאורה", כותבים ההורים.

שר־החינוך הביע הוקרתו לוועד ההורים של תלמידי בית־הספר על תמיכתו בעמדת המנהל, התואמת את מדיניות משרד־החינוך־והתרבות.

מנהל מחוז תל־אביב במשרד־החינוך, יצחק שטיין, הודיע לשר, כי ביקר בבית־הספר והודיע למנהל, בנוכחות ראש המועצה, כי החלטת המועצה איננה מחייבת אותו ועליו להמשיך לפעול לפי ההנחיות שקבע משרד־החינוך־והתרבות.

משפט דמאניוק נדחה לאמצע פברואר

משפטו של ג'ון איוון דמאניוק נדחה וייפתח רק ב־16 בפברואר 1987. כך החליט אתמול, ההרכב המיוחד של בית־המשפט המחוזי בירושלים, אשר נענה בכך לבקשת סניגורו של דמאניוק, עו"ד מרק אוקונור.

לפי התוכנית המקורית נקבעה תחילת המשפט ל־19 בינואר. אך עו"ד אוקונור ביקש לדחותו, בנימוק שחומר הראיות רב והזמן לא יספיק לו להתכונן למשפט כראוי.

„במהלך הדיון מתחו השופטים ביקורת על התנהגותו של אוקונור והדרך שבה הוא מנהל את ההגנה. „אנחנו לא שבעי רצון מן הדרך שבה הוא מנהל את העניינים", אמר אב בית־הדין, השופט דב לוין. אוקונור עצמו נעדר מן הדיון.

ביום ה' פנה אוקונור לעו"ד יורם שפטל מתל־אביב וביקש לייצגו בדיון. גם על כך היתה לשופטים ביקורת, שכן הם סברו כי היה עליו להסדיר את ענייניו עד לדיון.

אולם התביעה לא הביעה התנגדות לדחות את הדיון בחודש, ולאחר התייעצות בין השופטים הם הסכימו לדחות את תחילת המשפט ל־16 בפברואר. השופטים הביעו את תקוותם, כי אז יתנהל המשפט ללא הפרעה. את החלטתם נימקו השופטים גם בכך, שייתכן שעו"ד שפטל יסייע לאוקונור בהגנה על דמאניוק ולכן יש לתת לשניים שהות לגבש עמדה משותפת.

עו"ד שפטל הודיע, כי ימסור את החלטתו הסופית בעניין הצטרפותו לאוקונור ב־7 בינואר. השופטים העידו, כי אם שפטל לא ייצג לבסוף את דמאניוק, ימונה לו סניגור ישראלי מטעם בית־המשפט.

יצויין, כי שמו של שפטל לא היה כלול ברשימת עורכי־הדין שהגיש בשעתו בית־המשפט לאוקונור.

הקשר הראשון בין השניים החל לפני ארבעה חודשים בפגישה מקרית בבית המעצר ברמלה.

עו"ד שפטל הסביר, כי החליט לא להודיע דבר עד ל־7 בינואר, משום שעליו להסדיר עניינים מסויימים עם אוקונור. בינתיים הוא מתחיל ללמוד את התיק. לדבריו הוא היתנה את הצטרפותו לאוקונור בכך, שדמאניוק יודה בכל העובדות בכתב־האישום, למעט שאלת הזיהוי. (עתי"ם)

למפעל בקיבוץ דן

דרושה מזכירת יצוא

רצויה ידיעת אנגלית, כתיבה במכונת כתיבה, טלקס.

בעלת נסיון בקשר עם עמילי מכס.

מגורים באזור.

לפנות: 069־53811 — 069־53823

אמש בקונצרט

רוסטרופוביץ בשפת אמו

במעמד הנשיא וראש הממשלה נערך אמש בתיאטרון ירושלים קונצרט חגיגי שערכו הסינפונייטה ומנצחה, מנדי רודן, לציון מלאות 40 שנה לייסוד האקדמיה למוזיקה ולמחול על שם רובין בירושלים.

מסטיסלב רוסטרופוביץ ניגן וריאציות על נושא רוקוקו לצ'ילו ולתזמורת מאת צ'ייקובסקי ופרק מתוך הקונצרט של היידן. רוסטרופוביץ הוא בעל נוכחות מוזיקלית אדירה ונגינה חמה, היוצאת מן הלב ונכנסת ללב. כאשר התחיל לנגן את יצירתו של צ'ייקובסקי חש הקהל, כי האמן מדבר בלשון האם שלו.

בתום הקונצרט בירך הנשיא, חיים הרצוג, את האמן הגדול וציין את תרומתו לחיי התרבות של ישראל ולמאבק על זכויות האדם. ראש האקדמיה, פרופסור מנדי רודן, העניק לרוסטרופוביץ תואר עמית כבוד של האקדמיה. האמן השיב למברכיו וציין בעברית: „שלום ותודה רבה".

יצחק שור

ראשי רשויות בצפון קוראים למנוע פיטורים ברפא"ל

מאת יואב אביב, כתב „על המשמר"

בקריאה למנוע פיטורים במפעלי הרשות לפיתוח אמצעי לחימה יצאו אתמול ראשי הרשויות המקומיות בצפון הארץ.

בתום כנס שנערך בעיריית חיפה, בו נטלו חלק שבעה ראשי ערים, שיגרו ראשי הערים מברק לראש הממשלה יצחק שמיר ולממלא מקומו שמעון פרס, וכן לשר־הביטחון יצחק רבין וליו"ר ועדת העבודה והרווחה של הכנסת. אורה נמיר. בו כתבו, כי החליטו להתנגד לכל פיטורי עובדים נוספים ברפא"ל, וכי אם יוחלט על קיצוץ במישרות, על האחראים לדאוג שהיא תתחלק שווה בשווה בכל אזורי הארץ, מאחר והצפון סובל משיעור פיטורים גבוה יותר.

במהלך הכנס נמסר, כי קיים חשש לפיטוריהם של מאות עובדים ברשות לפיתוח אמצעי לחימה בזמן הקרוב וכי הפיטורים יפגעו לא רק בכושר הייצור של המפעל, אלא גם במפעלים נוספים המייצרים רכיבים שונים עבור מערכת הביטחון.

ניידת השידור הועברה על גבי חמורים למנזר הצלבני

מאת אתי רונאל, כתבת „על המשמר"

במיבצע חסר תקדים פורקה ניידת השידור והועמסה על גבי חמורים, שהביאו אותה למנזר הצלבני העתיק הסמוך לאולם המרכזי של הכנסיה הלותרנית בעיר העתיקה בירושלים. כל זאת, על מנת שניתן יהיה להעביר את מיסת חג המולד בשידור ישיר מן הכנסיה הלותרנית למיליוני צופי הטלוויזיה הגרמנית.

מיקום הכנסיה בלב השוק של העיר העתיקה לא איפשר את הצבת ניידת השידור במקום, ולפיכך הקים הצוות הטכני של אולפני „טל־עד" בירושלים במנזר הסמוך אולפן קול, יחידת בקרת איכות, סיקור תאורה ויחידת שליטה מרכזית. בתוך חלל הכנסיה הוצבו 4 מצלמות ועשרות פנסי תאורה הותקנו בחלל הגבוה של איזור המזבח ומקום המקהלה, תוך הצמדתם לעמודי האבן בגובה של 15 מטר. 400 המשתתפים במיסה, רובם צליינים לותרניים מגרמניה המערבית, נטלו חלק פעיל בטקס, שנמשך 60 דקות והועבר במלואו בשידור ישיר לתחנת השידור בגרמניה המערבית. עם תום השידור, שהועבר ללא תקלות, כינס הבמאי הגרמני את העוסקים במלאכה והכריז: „זו היתה אנטנה הטלוויזיונית".

2500 מטיילים ביקרו אתמול באתר החרמון

מאת יהודית צור, כתב „על המשמר"

כ־2500 מטיילים ביקרו אתמול עד שעות הצהרים באתר החרמון, אשר נפתח שוב למבקרים לאחר שהכניסה למקום נאסרה בעקבות סופות השלגים שהשתוללו במקום מאז סוף השבוע.

גובה השלג ברכבל העליון הגיע למטר וברכבל התחתון ל־60 ס"מ. במג'דל־שאמס הגיע גובה השלג לכמעט חצי מטר והתושבים מטרו, שכמות כזו של שלגים בתקופה זו של השנה לא זכורה להם מזה שנים רבות.

חיילי צה"ל המוצבים בהר דב שיחקו אתמול בתנאי מזג האוויר הטובים ששררו עד שעות הצהרים עם כדורי שלג. כלי־רכב מיוחדים של צה"ל עסקו בימים האחרונים בניקוי הצירים באיזור ופינויים לתנועה רגילה. אתמול היו פנויים כל הצירים בצפון הגולן.

כל הנחלים היורדים מן הגולן מלאי מים ומצפים שעקב כמות השלג הגדולה ישתפר מצב מי־התהום באיזור.

„הקומוניסטים היהודים הביאו לעלייה מעיראק"

מאת יצחק שור, כתבנו לענייני חינוך

מבלי שהתכוונו לכך, הביאו הקומוניסטים בעיראק לעלייה הגדולה של יהודי עיראק לישראל — אמר אתמול ד"ר נסים קזז בכנס „הציונות ומתנגדיה", שנערך באוניברסיטה העברית בירושלים.

לדבריו, הביאו הפגנות והתסיסה בעיראק ב־1948 לריכוי התנועה הקומוניסטית ולמעצר חבריה, ביניהם יהודים רבים. הצטרפות ההנהגה היהודית להפגנות יצרה שינוי ביחסה של המנהיגות הערבית כלפי היהודים. יהודים רבים הובאו לדין באשמת ציונות וקומוניזם. הלחץ שהופעל על יהודי עיראק הפך לבלתי נסבל ודחף לעלייה.

פרופ' אניטה שפירא מאוניברסיטת תל־אביב וישעותה בהרצאתה על „הציונות ומתנגדיה משמאל בארץ־ישראל" את ההשמאלה בגדוד העבודה בשנות ה־20 ותורת חלק מחבריו לרוסיה, עם פרישת משה סנה ותומכיו ממפ"ם בראשית שנות ה־50. לדבריה, למרות המיון בקווי ההתפתחות של שתי התופעות, היתה לעזיבת־חברי גדוד העבודה השפעה טראומטית יותר. עזיבתם של אנשי גדוד העבודה וחזרתם לרוסיה היתה חלק ממשבר ציוני עמוק בשל האכזבה מן האפשרות לחיות, ולהקים קומונה בארץ ישראל. לעומת זאת סנה ותומכיו לא היו נואשים והחברה שבחרו לעזוב לא היתה על סף התמוטטות. מנהיגי מפ"ם, מאיר יערי ויעקב חזן, הטילו את כל כובד משקלם נגד ההליכה שמאלה, בעוד שמנהיגותו של אלקינד בגדוד העבודה היתה ללא עוררין. לדברי פרופ' שפירא, בארץ־ישראל, שבה נהנתה הציונות ממצב של עליונות, היה המעבר מן הציונות אל השמאל בבחינת „סטיה", שעוררה תחושות של זעם וכאב והבאה על חטא.

עלות הרפורמה במס עלולה להיות כפולה ממה

(סוף מעמוד ראשון)

לגידול חמור באי־שוויון חברתי. המסמכים שנחשפו אתמול מראים שרק ארבעת העשירונים העליונים, בסולם ההכנסות ייהנו מפירות הרפורמה. בעוד שהעשירון העליון יקבל את חלק הארי, כ־70 אחוז מהסך הכל. יתחלקו 30 אחוזים הנותרים בין העשירון התשיעי. השביעי והשמיני: כ־16 אחוז יגיע לעשירון התשיעי, עוד כ־8 אחוזים לעשירון השמיני ועוד 6 אחוזים לשביעי.

עלות הרפורמה — 400 מיליון

מנתונים שפירסם צבן עולה שעלות הרפורמה במס הכנסה תהיה גבוהה הרבה יותר מהנתון הרשמי בו נוקב האוצר בהסברת התוכנית לציבור. עלותה של הרפורמה תגיע על פי חישובים שנעשו באוצר לכ־400 עד 500 מיליון שקל. פרוש הדבר שהעשירון העליון יהנה מסכומים של כ־300 מיליון שקל, על־פי ההצאות של משרד האוצר.

מכה למשפחות צעירות

צבן חשף גם מסמך שהוכן על־ידי המוסד לביטוח לאומי, אשר הונח אף הוא על שולחנו של ניסים. הביטוח הלאומי מזהיר את האוצר שלרפורמה תהיה השפעה קשה ביותר על משפחות צעירות להן 2־3 ילדים. המוסד לביטוח הלאומי אומר שכבר היום 15 אחוזים ממשפחות השכירים. הנמצאות מתחת לקו העוני. הן משפחות צעירות של 2־3 ילדים. טבלאות הכלולות במיסמך של הביטוח הלאומי מראות שמשפחה אשר ההכנסה המשולבת של בני הזוג מגיעה ל־750 שקל לחודש ולה 4 ילדים, תינזק למעשה מהרפורמה והכנסתה תרד בכאחוז אחד וזאת עוד לפני ביטול הפטורים והפעלת אגרות חינוך ובריאות. לעומת זאת תגדל ההכנסה של משפחות עם 2 ילדים, שההכנסה המשולבת של בני הזוג מגיע ל־7500 שקל. הגידול במקרה זה יגיע ל־6.2 אחוזים. צבן תבע אתמול מהאוצר להניח את כל המסמכים הרלבנטיים על שולחנה של ועדת הכספים של הכנסת: הוא הצהיר שהרפורמה תביא את ישראל לשיאי עולם בפערים חברתיים.

הקבינט לדיון מכריע

היום אמור להתכנס הקבינט הכלכלי לדיון מכריע על הקיצוצים בתקציב לשנת הכספים הבאה.

חברי הקבינט הכלכלי, ראש־הממשלה יצחק שמיר, ממלא מקום רוה"מ שמעון פרס, שר־האוצר משה ניסים ושר־הכלכלה גד יעקבי, נפגשו בעשרת הימים האחרונים כמעט מדי יום במאמץ להתגבר על חילוקי דעות ביניהם לבין השרים האחרים בכל הקשור לגורל הקיצוץ.

לאחר ששמע את כל שרי הממשלה קבע הקבינט הכלכלי שניסים ויעקבי הם שיקבעו את הסכומים שיקוצצו בכל משרד ומשרד.

אך שניהם לא הצליחו אתמול לסכם את הנושא והוא ישוב ויועלה היום בישיבת הקבינט הכלכלי.

קיצוץ הבטחון

עיקר המחלוקת בין השרים נסבה על גורל הקיצוץ בתקציב הבטחון ובתקציב הבריאות. בעוד שניסים תובע קיצוצים של 180 מיליון שקל ו־46 מיליון שקל בהתאם, מתנגדים פרס ויעקבי לקיצוצים אלה. התנגדות זו מעמידה בספק את מטרת האוצר של קיצוץ בסך 486 מיליון שקל. מקורות בממשלה דיברו אתמול על קיצוץ בתקציב של כ־250 מיליון שקל.

בפגישה אתמול שב יעקבי והעלה את הצעתו בדבר הארכה בשנה של היטל על הרכב, אך ניסים דחה רעיון זה שכן הוא נוגד את כוונת האוצר להביא להפחתת נטל המס בישראל. לעומת זאת קיימת הסכמה על קיצוץ של 110 מיליון שקל בתקציב הסובסידיות ושל קיצוצים בסך של כ־150 מיליון שקל בתקציב של משרדים אחרים.

תקציב נוסף

מוטי בסוק כתב „על המשמר" בכנסת מוסר:

בשעה שמ"מ רה"מ שמעון פרס ושר־האוצר משה ניסים, מתווכחים עם עמיתיהם השרים, על תקציב המדינה החדש, התבקשה אתמול הכנסת לאשר תקציב נוסף לשנת הכספים הנוכחית.

אתמול הניחה הממשלה על שולחן הבית בקשה לתקציב נוסף, של שלושה מיליארד ומאתיים מיליון ש"ח. הסכום העצום צריך לענות על התחייבויות חדשות ועל התחייבויות בלתי צפויות של המדינה. ההוצאה תכוסה על־ידי התוספת הצפויה בהכנסות המדינה ממסים. האמורה להסתכם בכשלושה מיליארד ש"ח. בהוצאות הנוספות כלול סכום של 815 מיליון ש"ח כעזרה למוסד לביטוח לאומי, 391 מיליון ש"ח למשרד הבטחון ו־130 מיליון ש"ח לתמיכה במחירי מוצרי היסוד (סובסידיות).

צלצול מהיר

ד"ר אברהם ארבל, מורה בסמינר הקיבוצים בת"א

אני מוכן להיות הגפרור שיצית בעירה

חה"כ עובדיה עלי דורש את פיטוריך בגלל סירובך להנחות תלמידים מן השטחים. למה סירבת?

לפני חודשיים קיבלתי מכתב ממורה בביה"ס באריאל, ובו בקשה להנחות את אחד מתלמידיה בעבודת־הגמר שלו בביולוגיה. כתבתי לה, שאינני מוכן להנחות תלמידים מהשטחים הכבושים. זאת אמונתי ואינני מוכן לעבור עליה.

האם אינך מחוייב לעשות זאת?

לא. ההנחיה היא עניין וולונטרי ואין שום חוק במדינה שמחייב אותי לעשות זאת. עד היום הנחיתי את מי שהנחיתי מרצוני, וכשמדובר בתשלום — כמעט בהתנדבות. ובמקרה זה מדובר בפנייה אישית. וזכותי לסרב עם וגם בלי שום נימוק.

איך הגיב משרד החינוך על הסירוב?

„קול ישראל". שודר, כאילו ננזפתי נזיפה חמורה, אלא שלא היו דברים מעולם. אף אחד לא התקשר אלי. ולחה"כ עובדיה עלי, כמו גם לראש מועצת אריאל אין שום סמכות לעסוק בי ובענייני. הייתי מציע לעובדיה עלי. שיעמוד קודם כל בפני הפורעים, שמכים ערבים בעפולה, ורק אחר־כך ידחוף את אפו בענייני.

ברמה העקרונית: האם אתה סבור שצריך להפסיק כל מתן שירותים למתנחלים בשטחים המוחזקים?

הפעולה שלי היא במישור האישי ולא הייתי רוצה לקבוע סטנדרטים לכל המדינה. מי שהחליט שאנשים רשאים לשבת באריאל או באלקנה חייב לספק להם את כל השירותים. כאזרח פרטי, שאינני מייצג שום מוסד, זכותי לא לעשות זאת. ואם אני צריך להיות הגפרור, שיצית כאן איזו שהיא בעירה — אני מוכן להיות הגפרור.

אתי רונאל

תיתכן תאוצה לשלום

(המשך מעמוד ראשון)

(ג'ורג') שולץ. החליט הנשיא, כי תהיה תועלת בביקור של עוזר־השר מרפי במזרח התיכון בחודש הבא, לבחינת המצב הנוכחי באיזור, ובכלל זה, השלב הנוכחי של תהליך השלום, וכן לדיון בבעיות דו־צדדיות שבין ארה"ב לבין מצרים, ישראל וירדן", אמרה דוברת משרד החוץ, פיליס אוקלי.

היא הכחישה את הידיעות, כי מרפי יביא עימו יוזמה חדשה כל־שהיא. „כידוע לכם", אמרה הדוברת, „תהליך השלום ממשיך להיות נושא בעל חשיבות לארה"ב ולאיזור. הנוסחה למשא־ומתן לא נמצאה עדיין, אך אנו ממשיכים בתהליך, ולמנהיגי המדינות שבהן יבקר מרפי יש מחוייבות אמיצה להמשיך לתור אחר השלום".

פריצת־דרך — לא בקרוב

„ארה"ב תסייע ככל שתוכל, א, מאחר שהבעיות סבוכות, אין אנו יכולים לצפות לפריצת־דרך דרמטית בעתיד הקרוב", אמרה אוקלי. עם זאת טענה, כי הושגה „תזוזה מסויימת בשנה שחלפה", והוסיפה: „אנו סבורים, כי חשוב להמשיך לקיים דו־שיח בדרג גבוה".

גם הבעל

בעלה של הדוברת, רוברט אוקלי, מונה זה עתה לחבר בכיר במועצה לבטחון לאומי של הבית הלבן, כממונה על הנושא המזרח תיכוני. הוא דיפלומט מקצועי במשרד החוץ האמריקני, ששרת לא מכבר כמנהל המשרד הממונה על הלוחמה בטרור. דניס רוס, קודמו בתפקיד הממונה על ענייני המזרח התיכון במועצה לבטחון לאומי, הביע, כפי שנמסר, נכונות להמשיך לפעול במועצה, תחת מרותם של אוקלי ויועצו החדש של הנשיא לענייני בטחון לאומי, פרנק קארלוצ'י.

תמיהה בירושלים

בקרב משקיפים מדיניים בירושלים הובעה פליאה על המועד שבו ישוגר מרפי. כאשר הנשיא רייגן. עסוק ראשו ורובו בפרשת איראן וניקאראגואה. וזמן קצר לפני השבעת חברי הקונגרס והסנטורים החדשים.

נראה, כי ההחלטה לשגר את מרפי קשורה בוועידה האיסלמית, המתכנסת בקרוב בכוויית. בואו של מרפי והשיחות המדיניות שינהל באזור יסייעו לנשיא מובארק ולמלך חוסיין לטעון בוועידה, כי תהליך השלום אינו שוקט על שמריו, כי יש מגעים ויש סיכויים להתקדמות.

פרס: חידוש התנופה

שר החוץ, שמעון פרס, יצא אתמול בהכרזה, התואמת את היוזמה הקרובה של מרפי. פרס אמר אתמול, בהופעה לפני ארגון הסטודנטים היהודיים „רוג"ס", כי שליחות מרפי עשוייה לחדש את התנופה של תהליך השלום. עוד אמר, כי ישראל אינה שוללת ועידה בין־לאומית. אם כי הוועידה לא תוכל לפסול הסכם בין הצדדים או לכפות עליהם הסכם כלשהו, והיא לא תהיה תחליף למו"מ ישיר.

שגרירות ושערים

פרס הוסיף, כי ישראל אינה שוללת השתתפות סובייטית בוועידה, אך על בריה"מ לשנות תחילה את יחסה ליהודים ולקשור קשרים דיפלומטיים עם ישראל. פרס חזר ואמר. כי „אם עלינו לבחור בין פתיחת שערים לפתיחת שגרירות, נבחר בפתיחת השערים".

מרפי יבקר בישראל, בירדן ובמצרים, ויתכן שיצא גם לכוויית, שם תתקיים הוועידה האיסלמית.

טמיר: רעיונות חדשים

מנכ"ל משרד החוץ, אברהם טמיר, אמר אתמול בקאהיר, כי שוחח על רעיונות מצריים חדשים להשכנת שלום במזה"ת.

במסיבת עתונאים, לאחר שיחות של שעתיים עם שר־החוץ המצרי, עבד אל־מגיד, אמר טמיר, כי השיחות היו „טובות". אך הוא סירב למסור פרטים על ההצעות המצריות החדשות.

הכנות לביקור פרס

מגיד אמר, כי מטרתה של מצרים לכנס ועידת שלום בין־לאומית למזה"ת, ולא חל שינוי בעמדת ישראל בנושא זה. עוד אמר, כי נעשות עתה הכנות לביקור נוסף של שמעון פרס במצרים, שמועדו ייקבע ברגע שיוסכם על סדר היום.

טמיר אמר אתמול, כי הוא מרוצה מהתפתחות היחסים בין מצרים לישראל, בציינו, כי הם „מתפתחים בצורה נורמלית".

מקור במשרד החוץ המצרי אמר, כי ישיבת העבודה המצרית־הישראלית הוקדשה ל„בחינת האמצעים, שיאפשרו את חידוש תהליך השלום. בשלב הבא, בעקבות הסכמת ישראל לעקרון של כינוס ועידה בין־לאומית".

שחל: תאוצה ניכרת

„הממשלה בהרכבה הנוכחי יכולה לפתוח מהלך של משא־ומתן במסגרת ועידה בין־לאומית, אבל ספק רב אם תוכל להביא לסיום אותו תהליך, ייתכן כי לצורך הסיום תדרש הכרעה של העם". דברים אלו אמר אתמול השר משה שחל בכנסת למשלחת של 30 פרופסורים מארה"ב ואוסטרליה הפועלים במסגרת גוף הקרוי „פרופסורים למען השלום במזרח התיכון".

לדעת שחל, אם המגעים שמנהל נשיא מצרים חוסני מובארק, לאחרונה, עם מלך ירדן חוסיין, ועם ראש אש"ף ערפאת ונציגיו. יעלו יפה, עשוי המו"מ לשלום במזה"ת לקבל תאוצה ניכרת כבר בעתיד הקרוב. לדעת שחל צריכה מפלגתו להערך לקראת האפשרות של תחילת מו"מ אינטנסיבי במזרח התיכון, מו"מ העשוי להביא אף להקדמת הבחירות.

פנחס ענברי כתב „על המשמר" מוסיף:

כתבנו מסביר כי הדברים של שחל בדבר מהלכים שיחישו את כינוסה של ועידה מכינה לוועידה הבינלאומית, מתבססים על החלק המדיני של שיחותיו בקאהיר ולאחרונה, בעניין הזה. מצרים מפעילה לחצים כבדים על ירדן שתחזור בה מהתנגדותה לוועידה המכינה. ועל פי כל הסימנים ירדן תתמוך אף היא ביוזמה הזאת.

מובארק מקווה לקבל את ברכת מדינות האיסלם בכוויית בחודש הבא, ואולי אף יעלה בידו לכנס ועידת פיסגה ערבית בשולי ועידת האיסלם. וכך, בנוסחת הוועידה המכינה, תחזור מצרים להנהגת העולם הערבי. המהלך הזה כרוך בהתפייסות בין ירדן לאש"ף, כדי לחדש את המשלחת המשותפת לתהליך השלום.

הדו"ח מצביע על מחדלים

(המשך מעמוד ראשון)

וורש התנצלות מאיש, וכי יש „לאפשר לכוחות הביטחון להמשיך ולעשות את מלאכתם, ולהגיע לזיכות הזה".

פרס: סוף פסוק

„הדו"ח מהווה סוף פסוק, מבחינה משפטית ולמעלה מכל ספק. זו מסקנתו העיקרית" — אמר אמש מ"מ רה"מ ושר החוץ ש. פרס בהתייחסו לדו"ח פרשת השב"כ בראיון עם כתב הטלוויזיה.

ביחס לתביעה ב„ליכוד" שהשר שחל יתנצל בפני רה"מ י. שמיר אמר מר פרס, כי אין להתרשם יותר מדי מהקרבות המילוליים בין מפלגות. „אני מעריך, שהפרשה תירדם, עוד מספר מעמים על־ידי אנשים שעוסקים בהיסטוריה של התקופה" אמר.

ביחס לאחריות של הדרג המדיני, אמר מר פרס, כי כאשר מנהלים ארגון גדול, יש לעתים תאונות־דרך. אך אין להעמיד את שר־התחבורה למשפט על כל תאונת דרכים. עם זאת יש פרשות, שהדרג המדיני נושא באחריות; ודרג זה עומד למבחן הציבור כל 4 שנים.

גור: סידרה של מחדלים

ח"כ מוטה גור אמר אמש, כי הוא יעלה היום בכנסת את בעיית האחריות המיניסטריאלית, בעקבות דו"ח פרשת השב"כ. „מי שקורא את הדו"ח רואה סידרה ארוכה של מחדלים של רה"מ י. שמיר. מהבוקר הראשון שלאחר האירוע בקו אוטובוס 300 ולאורך כל התקופה הוא לא שאל, לא בדק ולא התעניין. לא הטרידה אותו המציאות הנוראה שנוצרה כאשר היו בידיו ראיות, סילופי עדויות והאשמות שווא, לכן הפרק המשפטי הסתיים, אך צריך להתחיל הפרק הנורמטיבי על אחריות מיניסטריאלית", אמר.

הדובר הוסיף, כי בניגוד לאחרים הוא לא מתח ביקורת על מר שמיר לגבי הצד המשפטי, אלא דיבר על האחריות המיניסטריאלית, ולכן לא הצטרף לממשלת שמיר, מבלי להמתין למסקנות הדו"ח המשפטי.

„באופן מעשי השב"כ נפגע אנושות, ראשי השב"כ כולם נפגעו באופן אישי, המערכת המשפטית נפגעה קשות, שמו של צה"ל הולכן ברבים — כל זה קרה בגלל טיפול לקוי בסוגיה הזו ואנשיה על־ידי ראש הממשלה. כיצד ייתכן, שמבחינה ציבורית הוא ייצא נקי — זה לא ייתכן", אמר ח"כ גור.

אמשיך במאבק

„המאבק הציבורי", המשיך הדובר, לא יהיה פשוט, כי יש רצון להשתיק. רה"מ אמר היום במצרה, כי מי שמותח ביקורת מאיים על שלמות העם. יש פרק שלם בדו"ח הדן בחובת החקירה והבדיקה באירועים מסוג זה. חובת הביקורת וההיצמדות לנורמות התנהגות היא חלק מהבטחון הלאומי, גם אם לא אצליח, אמשיך במאבק".

„על המשמר" עתון יומי
המו"ל: עתון וספר בע"מ
עיתון מפלגת הפועלים המאוחדת
עורך ראשי: סבר פלוצקר
עורך משנה: ישראל זמיר
מזכיר המערכת: עדה סער
המערכת והמנהלה: רח' חומה ומגדל 2, תל־אביב טל. 378833
חשבון בבנק הדואר 3—43360—4
המען למכתבים: שירות שק־דואר: נעול ת"א 61999
"AL-HAMISHMAR" (The Daily Guardian) 2, Choma Umigdal St. Tel-Aviv 67771 Phone: 378833 Telex: 341652
סניפים: ירושלים 94622 רח' בן־יהודה 2, בניין מגדל העיר חדרים 102—121. טל' 6—221125. המען למכתבים: ת"ד 1216 ירושלים 91008. חיפה: 33134 רח' פבזנר 17, טל' 673673. המען למכתבים: ת"ד 4007 חיפה 31040.

פרס: אין כוונה לכופף את ידה של ההסתדרות

רבין: התעשייה בארץ תלוייה בתעשייה הבטחונית

מאת מוטי בסוק, כתב „על המשמר" בכנסת

הממשלה מעוניינת להגיע להסדר עם ההסתדרות והמעסיקים ללא כיפוף ידיים. אני מעריך שהמגעים בין שלושת הגורמים עד להסכם הסופי, יימשך עוד שבוע שבועיים, אמר אתמול מ"מ רה"מ שמעון פרס, בישיבה סגורה של סיעת המערך בכנסת.

במרכז הישיבה עמדה סקירה בטחונית ארוכה ומקיפה של יצחק רבין, שנועדה להבהיר לח"כים מדוע יש להתנגד לכל קיצוץ בתקציב משרדו. רבין פרס לפני הח"כים פרטים על צה"ל, כולל הערכות כוחות, ומספרי כלים.

מדיניות בטחון

רבין הדגיש כי יש לו השגות על התוכנית הכלכלית. כך למשל לא הוכח שגידול בהכנסת הפרט יביא אוטומטית לגידול בהשקעה היצרנית, להיפך בשמונת החודשים האחרונים חלה עליה של 11־12 אחוז בצריכה הפרטית וירידה של 7 אחוז בצריכה הציבורית. התרומה המכרעת לירידה בצריכה הציבורית היתה ירידה של 9־8 אחוז בצריכה הבטחונית. תקציב הבטחון צריך לענות על מדיניות בטחון, מניעת מלחמה תעשה רק אם תהיה עוצמה, ערנות וכוננות.

המסטר הראשי

רבין הדגיש כי לא עולה בדעתו להגדיל את הצבא אבל גם לא להקטינו. לדבריו היה המום כשהבין את התלות של התעשייה בארץ בתעשייה הבטחונית. כל קיצוץ בתקציב משרדו יגרום לו להיות המסטר הראשי במדינה.

סגן השר כץ עוז קרא לסיעה להתייצב מאחורי רבין בפרשת מטוס „הלביא."

אהרון נחמיאס הדגיש כי רוב התעשייה הבטחונית מרוכזת באזורי פיתוח — קיצוץ בתקציב משרד הבטחון יפגע בתושבי אזורים אלו.

חידושים ביומן הערב של קול ישראל

מאת אתי רונאל, כתבת „על המשמר"

פינה יומית למושמץ של אתמול שתאפשר לו את זכות התגובה; ח"כים מהספסלים האחוריים שיסכמו את השבוע שהיה בכנסת ואת השבוע שצריך היה להיות; פסוקו של יום. לסיכום היום על־ידי אישי ציבור שונים — אלה הם רק שלושה מן החידושים הצפויים, החל מיום א' ביומן הערב של קול־ישראל.

היומן, ששודר עד כה במתכונת שנקבעה מאז יומו הראשון ברדיו, יערך על ידי שלום אורן ויוגש על ידי יצחק רועה. שינויים נוספים: הכתבות יקוצצו לדקה עד דקה ורבע. והזמן שיתפנה יוקדש לכתבת תחקיר שתטפל בהרחבה בנושא מסויים, או תעסוק במעקב אחרי הבטחותיהם של שרים וח"כים. זאת כדי שאמצעי התקשורת לא ישמשו לפוליטיקאים רק לצרכי פרסום אלא כדי לחייבם לקיים את הבטחותיהם.

כמו כן יתווספו פינות שבועיות בנות 3 דקות, כמו פינת המפלגות של רוי ברקאי פינת צרכנות; פינת כתבות מחו"ל של כתבי קול־ישראל בארה"ב, בריטניה, יפאן, אוסטרליה; ארצות ערב וכו'. ומדי יום ינתן סיכום יומי של ארועי היום לאלו שלא הקשיבו לחדשות במשך היום.

תחילת המתכונת החדשה, המכוונת להפוך את היומן למגוון ולקל יותר להאזנה, ביום א' עם המעבר לאולפנים החדשים של מחלקת החדשות של קול־ישראל סמוך לאולפן הטלוויזיה בירושלים.

כואבים ואבלים הננו מודיעים על פטירתו של חברנו

יוסי גל (גלוזמן)

ההלוויה תתקיים היום, יום רביעי 31.12.86, בשעה 15.00 בקיבוץ נחשון.

בית נחשון

אפשר שפרץ יתפטר כשייאלץ לרשום את מילר כיהודיה

ח"כ יוסף מש"ס טירפד יוזמת סיעתו בנושא סעיף הלאום הנוסף

ח"כ יעקב יוסף הפתיע את חברי ועדת החוקה והצביע נגד הצעתו של פרץ יו"ר סיעתו, להנהיג סעיף ה„לאום הקודם" ■ שמיר הבטיח שהליכוד יתמוך אבל ח"כי הליכוד „התמרדו"

מאת מוטי בסוק, כתב „על המשמר" בכנסת

בשיחה עם רה"מ יצחק שמיר, איים אתמול השר יצחק פרץ כי יסיק את המסקנה הנדרשת, אם עד יום שני הקרוב לא יוכנס סעיף נוסף בתעודת הזהות, (לאום קודם) כדי שניתן יהיה לרשום, במקרים כמו של הגיורת הרפורמית שושנה מילר, כי בעבר היתה נוצרית.

ביום שני יפוג המועד הקבוע בחוק למילוי החלטת הבג"ץ, בנושא רישומה של מילר כיהודיה.

כפי ש„על המשמר" דיווח אתמול לראשונה הבטיח שמיר לש"ס, כי נציגיו יתמכו בשינוי זה בועדת החוקה — חוק ומשפט.

אתמול התכנסה הוועדה לדיון בנושא זה. להפתעתם של אנשי הליכוד אמר יעקב יוסף, ח"כ ש"ס, כי הוא מתנגד לתוספת הסעיף לאום קודם. מיד התעוררה סערה. ח"כי הליכוד שנפשם לא היתה שלמה עם החלטת רוה"מ, התפרצו בכעס והודיעו כי במצב כזה לא יתמכו בשינוי המוצע.

אנשי ש"ס, הרגילים לאחרונה להפתעות מסוג זה מצד יוסף, קיוו כי הוא לא יופיע לישיבת הוועדה. הם אף שלחו במקומו את שמעון בן שלמה. כשפתח האחרון את דלת הוועדה, נח עליו מבטו של יעקב יוסף — „מה אתה מחפש כאן?" תמה. בן שלמה לא התבלבל „סתם עברתי כאן" אמר.

שרה דורון, יו"ר סיעת הליכוד בכנסת אמרה אתמול, כי לא תתן ידה לתיקון המוצע שכן הוא גרוע „ממיהו יהודי", והוא בבחינת טלאי צהוב על יהודים.

התנגדות רחבה

כתבנו מעיר כי נוסף ליעקב יוסף, המערך והשמאל מתנגדים לשינוי גם אוריאל לין ליכוד ליברלים, אבנר שאקי מפד"ל, וגאולה כהן התחיה. התחיה אף קיבלה החלטה סיעתית מחייבת נגד השינוי.

בועדת החוקה 15 חברים. כדי להעביר את השינוי זקוקה ש"ס, לשמונה קולות. (6 מהליכוד ועוד 2).

לאחר השיחה עם שמיר דיבר השר יצחק פרץ עם שרי הליכוד דוד לוי, ושרון וכן עם יצחק מודעי. הוא הבהיר כי לא יתן יד לממשלה, שתותיר תעודות זהות, העשויות להטעות רושמי נישואין. הוא שלל את האפשרות כי יהיה שר בלי תיק בממשלה כזו.

דן מרידור טען אתמול כי לפני שש"ס באים בטענות לליכוד, עליהם לעשות סדר בביתם. בש"ס הגיבו בזעם על התנהגות יעקב יוסף. לדבריהם הוא מרבה להעדר מהכנסת, וכשהוא כבר מגיע הוא מצביע בניגוד לדעת הסיעה, ובניגוד לדעת אביו. הראשון לציון לשעבר עובדיה יוסף, שהוא יו"ר מועצת החכמים של התנועה. לדבריהם פועל יוסף כדי לנגח את הסיעה.

שילנסקי מציע „התנחלויות מתים" בגדה כפתרון לבעיות הקבורה בת"א

ועדת הפנים הציעה למצא פתרון מידי לקבורת מתים בשטח הסמוך לקרית שאול

מאת מוטי בסוק, כתב „על המשמר" בכנסת

ועדת הפנים ואיכות הסביבה קראה אתמול לחברה קדישא להפסיק להרוס את השבילים בבתי העלמין בגוש דן, כיון שבכך לא תפתור החברה את הבעיה המחריפה של מחסור בקרקע לקבורת מתים.

בסכום שנתקבל קבעה הוועדה גם, כי יש למצוא פתרון מידי לקבורת מתים בשטח הסמוך לבית העלמין בקרית שאול ולטווח ארוך, יש לאתר מקום מחוץ לשטחי השפוט של ערי דן. עוד קבעה הוועדה כי אין לפתור הבעיה של קבורת מתים באזור תל־אביב ללא שתוף פעולה בין העירייה לחברה קדישא.

יו"ר הוועדה דב שילנסקי, ליכוד, אמר כי האלטרנטיבה היחידה הקיימת לפתרון שאלת בתי העלמין בגוש דן היא להקים בית עלמין, מעבר לקו הירוק, בקרבת פתח תקוה, אחרת יקום בית העלמין ברמת־אביב.

שילנסקי טען שאם הצעתו לא תתקבל, יתכן שהממשלה תצטרך להפעיל בעתיד הלא רחוק צוי חרום נגד אנשים שיסרבו לקבור מתיהם במקומות מסויימים.

ראש עיריית תל־אביב שלמה להט דרש להרחיב את שטח בית העלמין שבקרית שאול. אחרת אמר, יקום בית העלמין ברמת אביב דבר שיהווה בכייה לדורות. נציגת האוצר, תמר נחומוב, אמרה כי האוצר מתנגד להפקיע שטחים פרטיים הדרושים להרחבת בית הקברות בקרית שאול מטעמים צבוריים. משרדה, גם מתנגד לממן את הוצאות ההפקעה.

מנכ"ל חברה קדישא של תל־אביב, ישראל ארליך והיועץ המשפטי של החברה, עו"ד יצחק מירון, אמרו כי יש לכבד את החלטות בג"ץ ורשויות התכנון ולאשר את האתר ברמת אביב ג' לקבורה ללא דחוי. במצב הנוכחי אין ברירה אלא להרחיב את שטח בית העלמין בקרית שאול כדי לשים קץ לסבל הנגרם למשפחות האבלות בחולון ובת"ים.

„הריסת הבתים בערב־אל חוואלד — פשע גזעני"

מאת מוטי בסוק, כתב „על המשמר" בכנסת

סערת רוחות וקריאות ביניים לרוב ליוו אתמול את הדיון שערכה הכנסת, בשבע הצעות לסדר היום, בנושא הריסת בתים בכפר הבדואי ערב אל חוואלד שליד טבעון.

שר הפנים יצחק פרץ שהשיב למלינים טען, כי ההריסה בוצעה בהתאם לחוק וועדות מחוזיות לבנין ערים.

תופיק זיאד (חדש) טען, כי ההריסה בוצעה ללא אזהרה ותותירה כ־80 איש חסם ילדים ונשים ללא קורת גג בחורף קשה זה. לדעתו זהו פשע גזעני שקורא לכל בעלי המצפון להתקומם.

מוחמד וותד (מפ"ם) קרא לממשלה להעניק חנינה לכל הבניה הבלתי חוקית במגזר הערבי, זו הדרך היחידה שתמנע עימות עם האוכלוסיה הערבית וביזוי החוק. הוא קרא לממשלה למצוא בדחיפות פתרון דיור ל־80 המפונים שהפכו בן רגע למחוסרי בית.

נסיעה רכה יותר לקצינים הנופלים לשוק האזרחי

אות הסובלנות הוענק לשלמה הלל

מאת מוטי בסוק, כתב „על המשמר" בכנסת

במעמד נשיא המדינה הוענק אתמול ליו"ר הכנסת ש. הלל אות הסובלנות מטעם תנועת סובלנות.

בנימוקי ועדת הפרס (פרופ' אפרים אורבך, השופט חיים כהן, פרופ' אפרים קציר, ד"ר אלימלך רימלט וד"ר אנדרי שורקי), נאמר כי הלל עומד בדעה נחושה ובעוז רוח על הגנת ערכי הסובלנות החברתית ולוחם ללא חת בנסיונות חוזרים ונשנים לחתור תחת אושיות הדמוקרטיה הישראלית, ולהסית את הציבור לגזענות ולשנאת אדם.

הדוגמה האישית והציבורית של הלל היא מופת לכל שוחרי קיום יחדיו ואהבת רעים. דברי תודתו הקדיש יו"ר הכנסת לנושא המלחמה בגזענות „זהו המבחן האמיתי של כל חברה וזהו האתגר שעמדנו בפניו. עם הופעת הכתובים ראשונים של אותות השכנה", אמר הלל.

„אחיעזר" אגודה לעזרה הדדית של ותיקי ויוצאי התנועה העולמית של „השומר הצעיר"
הננו להודיע כי האסיפה הכללית של האגודה (עמותה מס' 58-008-070-3) תתקיים ביום א' 4.1.87 בשעה 10.00 בבית הקיבוץ הארצי (חדר 613).
אריה הררי (יו"ר)
מאיר גלבוד (מנהל)

חטיבת החדשות של „קול ישראל"
(שידורי חדשות ויומנים — עברית, אנגלית וצרפתית)
עוברת ביום ה' 1.1.87
למרכז החדשות החדש ברח' תורה מציון 15 רוממה, ירושלים (ליד בניין הטלוויזיה)
מספר הטלפון של מרכז החדשות
383311

שיחת היום

פ. סבר

הדרג המדיני: האחריות — מאוקטובר '85

„כל העניין צף ועלה באוקטובר 85'", כותבים המשפטנים בדו"ח על פרשת השב"כ, וכוונתם לעלייתו המחודשת של „העניין" לאחר שנקבר בשתי ועדות חוקרים, תחת ערימות השקרים המתואמים. „כאשר חזק וחבריו עוררו את העניין. אז שמע (שמיר) מראש־הממשלה שמעון פרס על פגישתו של פרס עם חזק, ואת תוכן השיחה ביניהם. לדעת שניהם (כלומר, לדעת ראש הממשלה וממלא־מקומו) היה מקום להתייחס אל העניין כאל אינטריגה, ולא חשבו שיש לנקוט צעדים נגד ראש השב"כ". אנו יכולים לתאר לעצמנו את המעמד הזה מאוקטובר 85', שצוות המשפטנים לא נתבקש, בכתב המינוי, להתייחס אליו כלל וכלל, משום שהיה כבר מחוץ לסוגיית הרצח וההטעייה. הינה בא סגן ראש השירותים החשאיים אל ראש הממשלה ואומר לו אתה זוכר את מות המחבלים ליד האוטובוס בקו 300? את הועדות והמסקנות? אכן, דע לך. הכל שקר וכזב. הממונה עלי הוא שקשר קשר להוליך שולל את כל הבודקים והחוקרים, את כל הממשלה ואת כל הציבור, על מנת לצאת נקי מהוראה מפורשת להרוג ערבים, הוראה שהוא נתן ללא רשות, ללא סמכות וללא צדק מוסרי. מה אתה אומר על זה, אדוני ראש הממשלה? וראש הממשלה, חוכך רגע בדעתו, ומשיב לו: זו אינטריגה, זו עלילה, אתה בסך־הכל לא מסתדר עם הבוס שלך ולכן עליך ללכת. הכל תחרות אישית, חשדות שווא. אתה וחבריך יצרתם קליקה בתוך צמרת השב"כ כדי להדיח את הראש, שאני רוחש לו אמון מוחלט. הוא בעיני מעל לכל צל של חשד. לכו לעזאזל.

אולי לא המילים הללו במפורש נאמרו שם, אך עיתונאים שנפגשו זמן מה לאחר מכן עם פרס שמעו ממנו כדברים אלה. גם מפי שמיר שמעו את האמון הבלתי־מסוייג באברהם שלום. במקביל הופרחו האשמות חמורות ביותר נגד סגן ראש השב"כ ושני חבריו, שקול דמי הערבים שנרצחו זעק אליהם מן האדמה. פרס ושמיר, רבין וארנס מסרבים לחזור ולחקור את „העניין"; מסרבים להשעות את ראש השב"כ; מסרבים להצעה שמעלה היועץ המשפטי לממשלה, ולבסוף משכנעים את הנשיא להעניק חנינה מלוכלכת — למיין לאשמים, לא למאשימים. לאלו שנתנו את ההוראה לרצוח ולאלו שחיפו עליה, ולא לבעלי המצפון שהסתכנו בהרס חייהם וחשפו את המזימות.

צוות המשפטנים לא נתבקש, כאמור, לבדוק את תפקודיו של ראש־הממשלה, כשהוא סוף־סוף שומע על „העניין" מפיו של מפקד בכיר ביותר בשירות הבטחון, החושף בפניו את הסוד הנורא. וגם לא את תפקודו של ממלא־מקום ראש־הממשלה, באותן הנסיבות. זה הגבול שעד אליו מתקרב הדו"ח. הבה נניח, כי אכן בכל הקשור לרצח שני החוטפים של אוטובוס בקו 300, והחיפוי על אותו הרצח, יוצא הדרג המדיני מן הבדיקה כשהוא רק אימפוטנט, אך לא רשע: לא שמע, לא הורה. עד כאן נאמר, דו"ח המשפטנים הוא המילה האחרונה, הסופית. אבל מכאן ואילך, האשמה כולה מונחת על כתפי הדרג המדיני. מאוקטובר 1985, הם כבר יודעים, כי יש לפחות שתי גירסאות לאירועים, וכי השנייה מחרידה. מה הם עושים עם האינפורמציה הזו? מה הם עושים כדי לבדוק ולאמת? מה הם עושים כדי להעמיד דברים על נכונותם? התשובה היא שאינם עושים כלום. עוברים לסדר היום. יש לנו אמון בלתי־מסוייג בראש השירותים. אומרים לעם פרס ושמיר, ובועטים בחוזקה בכל מעוררי־הספק. זהו כשלון מחפיר, מדהים של שיקול דעת אישי וציבורי כפי שנדרש מראש ממשלה וממלא מקומו ומן השרים שהיו שותפי הסוד. הדרג המדיני גילה את חולשותיו: אי־היכולת להבחין בין דוברי־אמת לגורסי־שקר, מתן גיבוי למי שאינו ראוי לכך, להץ לחון פושעים, והסירוב הנוכחי עכשיו לבקש סליחה ומחילה משלושת בכירי השב"כ שבקולם לא שמעו.

„שמיר יכפה על קורפו לקחת תיק המשפטים"

מאת דליה שחורי, כתבתנו המדינית

חוגים פוליטיים העריכו אתמול, כי ראש הממשלה יצחק שמיר יכפה על חיים קורפו לקבל את תיק המשפטים. הדברים נאמרו על רקע פרסומים שבהם הוזכר שמו של השר משה ארנס כמועמד לתיק המשפטים, ואף שמו של סגן השר רוני מילוא, כפתרון ביניים עד למינוי שר המשפטים. מקורבים לראש הממשלה אמרו אמש כי שמות אלה שהועלו הם בבחינת ספקולציות ואינם על דעת שמיר.

● בתב־ינעת האמריקני „דיפנס אנד פורין אפיירס" מגלה, כי סעודיה ערכה לא מזמן אימונים ניסויים סודיים במערכת קנדית להגנה מפני מטוסים מנמיכי־טוס, וכן בטילים נגד טנקים מדגם „אוריקון בהרל", המכונים טילי „אראטס".

התזמורת הפילהרמונית הישראלית 50
מנהל מוסיקלי: זובין מהטה
הקונצרט החגיגי
בניצוחו של
זובין מהטה
יתקיים
הערב
בהיכל התרבות ע"ש פרדריק ר. מאן
בשעה 9.00 בערב
(ולא ב־8.30 כפי שפורסם)

"ניו־יורק טיימס": קמחי הוא שהציע העברת הכספים מהעיסקה עם איראן ל"קונטראס"

קמחי: העניין כולו מגוחך ■ "ניו־יורק טיימס" מסתמך על מקורות בקונגרס ובמשרד המשפטים האמריקני

נציגים ישראליים בוושינגטון חוששים שמסתמנת מגמה להפוך את ישראל לשעיר לעזאזל בפרשה

מאת זאב בליצר ודליה רפאל כתבינו בארה"ב

וושינגטון. — קולונל אוליבר נורת הודיע לשר־המשפטים האמריקני מיז, כי הרעיון להסב כספים מרווחי מכירות הנשק לאיראן אל ה"קונטראס" בניקאראגואה הועלה על־ידי ישראלי בכיר. מידע זה מסר מיז לוועדת הקונגרס החוקרת בפרשה — טוען "ניו־יורק טיימס" מפי מקורות בקונגרס ומקור במשרד המשפטים.

נציגים ישראליים בוושינגטון הביעו בימים האחרונים דאגה עמוקה מן התהליך המסתמן, שבו מנסה מימשל הנשיא רייגן להפוך את ישראל ל"שעיר לעזאזל" בפרשת איראן וכספי ה"קונטראס". פקידי רשות אמריקניים חזרו וטענו בימים האחרונים, כי ישראל היא שעודדה את ארה"ב לאמץ את מדיניות משלוחי הנשק לאיראן ולהמשיך בה גם אחרי האכזבות החוזרות ונישנות, שנבעו מאי־שיחרורם של בני־הערובה האמריקניים מידי שוביהם בלבנון.

העיתונאים רולנד אוואנס ורוברט נובאק כתבו ביום ב' בטורם, המתפרסם בעיתונים רבים בארה"ב, כי מימשל הנשיא רייגן מקווה שחקירת הקונגרס האמריקני בפרשה זו תתמקד בתפקיד שמילאה ישראל, ולא רק בתפקיד שמילא אוליבר נורת.

הנציג הראשי של הליגה הערבית בארה"ב, קלוביס מאחסוה, טען אתמול במסיבת עיתונאים בוושינגטון, כי פרשת איראן וכספי ה"קונטראס" מעידים, שלישראל יש למעשה "זכות וטו" בכל הנוגע במדיניותה של ארה"ב במזרח־התיכון.

לדברי המקורות, מסר מיז בעדותו הסודית, כי נורת נפגש עם פקיד ישראלי בכיר לפני כשנה, כדי לדון בבעייה, כיצד לרכז סיוע למורדים. אחד המקורות נקב בשמו של דוד קמחי, שהיה אז מנכ"ל משרד החוץ, כמי שהיה הפקיד הישראלי הבכיר. השני זכר רק כי ישראלי בלתי־מזוהה היה מעורב.

"שקרן מוחלט"

לשאלת העתון, השיב קמחי: "העניין כולו מגוחך. אם זה מה שנורת אומר, הרי שהוא שקרן מוחלט."

פגישת נורת עם הפקיד הישראלי נערכה, לדברי המקורות, בתקופה שבה אסר הקונגרס על מתן סיוע צבאי ל"קונטראס". באותה תקופה, חיפשו קבוצות פרטיות, בעידוד הנשיא רייגן, דרכים לעקיפת האיסור.

שלוש אופציות

לדברי המקורות אמר קמחי, כי לארה"ב היו שלוש אופציות: כסף אפשר להעביר מאוצר ממשלת ארה"ב או מכספי סיוע־החוץ המוקצבים לישראל. שתי גישות אלו נידחו, כיוון שהיה בהן משום הפרת איסור הקונגרס. אז הציע קמחי, לדברי העתון, את האפשרות השלישית — שימוש בהכנסות ממכירת הנשק לאיראן.

"ניו־יורק טיימס" מציין, כי לא השיג אישור לדיווח מכל אישיות ממשלתית ולא הצליח לאשר את הדברים באופן עצמאי.

קמחי אמר לעתון, כי שמע לראשונה על העברות הכספים לניקאראגואה, כאשר קרא על כך בעתון. הוא אישר כי נפגש עם נורת במהלך 1985 בוושינגטון ובלונדון, אך לא קיים עימו כל דיון בהעברת כספים ל"קונטראס".

"רעיון ישראלי"

כתבת "על המשמר" שמעה ממקורות בוושינגטון, כי אישים אמריקניים נוספים, שהיו מעורבים בעסקות הנשק עם איראן, רמזו, כי מעורבותה של ישראל בקשר ל"קונטראס" רבה יותר וכי למעשה היה הרעיון כולו ישראלי.

באחרונה דיווח "ניו־יורק טיימס" על גישושים ישראליים, בנסיון לחדש את היחסים עם הממשלה הסאנדיניסטית. למעורבות המיוחסת לישראל עתה, בסיוע ל"קונטראס", עלולה להיות השפעה מזיקה מאוד על נסיונות אלה.

נמשכות ההדלפות

בוושינגטון נמשכת, בינתיים, "מלחמת ההדלפות". ככל הנראה, מנסים גורמים שונים לשפר את מעמדם לקראת חידוש החקירה בפרשה, עם התכנסות הקונגרס החדש, בשבוע הבא.

קמחי: נורת מבקש כנראה לנקות עצמו מחשדות

מאת דליה שחורי, כתבתנו המדינית

מנכ"ל משרד החוץ לשעבר, דוד קמחי מכחיש הידיעה שפורסמה אתמול ב"ניו יורק טיימס", לפיה הציע לקולונל אוליבר נורת להשתמש בתמורה עבור משלוחי הנשק לאירן לשם סיוע לקונטרס.

קמחי כינה את הפרסום מגוחך, מטופש, לא רציני ולא אמיתי.

קמחי אמר, כי נפגש בסך הכל פעמיים עם נורת. פעם אחת סעד עמו בוושינגטון, בחברת אדם נוסף. נושא הקונטראס כלל לא עלה. פעם שנייה נפגש עם נורת בלונדון. נורת בא עם קבוצת אנשים והם כלל לא שוחחו ביחידות.

קמחי אמר כי שמע על קישורו עם הקונטראס לראשונה עתה וכי אם אוליבר נורת ייחס לו את ההצעה, הרי מפליא שמימשל שלם היה מאמץ את הצעתו זאת כמדיניות. קמחי סיכם כי אוליבר נורת אם אכן טען שקמחי העלה את רעיון הסיוע לקונטרס, עשה זאת כנראה מפני שנכנס לפאניקה וחיפש דרך להסיר מעליו חשדות.

חריש ביקש להאריך תוקף הכרזת נקש כבר הסגרה

היועץ המשפטי לממשלה ביקש אתמול מבית המשפט העליון להאריך את ההכרזה על ויליאם נקש כבר הסגרה עד תום הדיון בעתירות בעניינו.

תוקף ההכרזה הנוכחית יפוג ב־7.1.87.

היועה"מ נימק את בקשתו בכך שמן הראוי, כי בנסיבות המיוחדות שהתעוררו בפרשה זו, שהכרזתו של המשיב כבר הסגרה תימשך ותעמוד בתוקפה עד שיחליט בית המשפט בעתירות שבפניו.

ההחלטה תינתן ככל הנראה ביום א' כאשר יימשך הדיון בעתירות בעניין נקש. (עתים)

ארה"ב מנסה להשיג שחרור בני־הערובה תמורת פרעון חובותיה הכספיים לאיראן

מאת דליה רפאל, כתבת "על המשמר" בוושינגטון

וושינגטון. — המו"מ בין ארה"ב לאיראן על החזרת החוב האמריקני לטהראן התחדש אתמול בהאג. "ברור, ש־506 מיליון דולר שייכים לאיראן," אמרה אתמול דוברת משרד־החוץ האמריקני בוושינגטון.

עוד קודם לכן, הודיע משרד החוץ האמריקני, כי לא קיים כל קשר שהוא בין החזרת הכספים הצפוייה ואפשרות שחרורם של בני־הערובה האמריקניים המוחזקים בלבנון. אך היועץ המשפטי של המשרד אמר אתמול, שארה"ב מקווה כי פתרון הבעייה ישכנע את האיראנים לסייע בשחרור בני־הערובה.

רמזים חיוביים

דובר הפרלמנט האיראני, ראפסאנג'אני, אמר באחרונה מספר פעמים, במונחים כלליים, שאם ארה"ב תחזיר את כל הכספים, תגלה איראן אהדה ביחס לשימוש בהשפעתה על הקבוצות המחזיקות בבני־הערובה.

הקשר המוכחש, אך הקיים בכל זאת, בין הכספים לבני־הערובה, יוצר בעייה פוליטית. מחד־גיסא, מכיר המימשל בכך שהכסף שייך לאיראן, ללא קשר לבני־הערובה. מאידך־גיסא, נראה שהוא מבין גם, שאם יסכים להחזירו מבלי שיושג שחרורם של בני־ערובה כלשהם, עלול להיווצר בציבור הרושם, ששוב הופלו האמריקנים בפח על־ידי האיראנים.

11 מיליארד

יתר־על־כן, האיראנים טוענים, כי חובה של ארה"ב מגיע ל־11 מיליארד דולר, ויש המעריכים בוושינגטון, שראפסאנג'אני התכוון לסכום זה בהשמיעו את הבטחותיו.

בתעשייה האווירית מקווים ש"הלביא" ימריא לפני שזקהיים ינחת ביום א'

זקהיים אמור להביא עמו הצעת החלופה ל"לביא": ייצור F־16 משופר בישראל

מאת אבי בניהו, כתבנו הצבאי

עוזר תת שר ההגנה האמריקני דב זקהיים אמור להגיע ביום ראשון הקרוב לישראל ויגיש לראש מערכת הבטחון את הצעות הפנטגון לחלופות לפרוייקט "הלביא".

נודע כי מטוס האפ־16 המשופר (דגם סי) יהיה כהצעת החלופה העיקרית, והאמריקנים יציעו לייצרו בישראל, ולהוזילו כדי שליש מעלות מטוס "לביא".

בינתיים נעשים מאמצים במתקני התעשייה האווירית לבצע את המראת הבכורה של ה"לביא" בטרם יגיע דב זקהיים לישראל.

גורמים יודעי דבר טוענים, כי בכל מקרה נושא החלופה ללביא יסגר רק בשיחות בין שר הבטחון רבין לשר ההגנה ויינברגר בסוף חודש ינואר בארה"ב.

האמריקנים מתנגדים לשילוב מערכות אויוניקה שיוצרו בישראל עבור הלביא בתוך הגוף של ה"אפ־16". גם בתעשייה האווירית סבורים ששילוב מערכות "לביא" ב"אפ־16" אינה רלוונטית.

תיקון טעות

בדיווח מישיבת הוועד הפועל של הקיבוץ הארצי בעיתוננו מאתמול, בנושא הקשר שבין הקיבוץ הארצי למפ"ם, נפלה טעות. צ"ל: בראשית הדיון שלל נתן פלד את השאלון שחולק בקיבוצים שלא בידיעת מזכ"ל מפ"ם, או מזכירי הקיבוץ הארצי, וביקר את הדרך בה נעשה הדבר.

הודעה

על פרסום תשקיף של צופית — קרן נאמנות

ניתנת בזה הודעה בהתאם לסעיף 23 של החוק לניירות־ערך תשכ"ח-1968, כי ביום 31.12.86 פורסם תשקיף בדבר הצעה לציבור של מספר בלתי מוגבל של יחידות בנות 0.001 שקל חדש כל יחידה, בתעודות השתתפות רשומות על־שם בנות 100 יחידות לתעודה, או כפולה של 100 יחידות, במחירי יחידה משתנים כדלקמן:

הצעה במחיר מופחת

החל מ־2.1.87 משעה 8.30 ועד 29.1.87 בשעה 9.45 מוצעות היחידות תמורת תשלום מחירן היסודי כפי שייקבע, בתוספת שיעור הוספה של 0.75% או פחות.

הצעה רגילה

החל מ־29.1.87 משעה 9.45 ועד 30.12.87 בשעה 9.45 מוצעות היחידות תמורת תשלום מחירן היסודי כפי שייקבע, בתוספת שיעור הוספה של 1.50% או פחות.

מדיניות ההשקעות של הקרן:

על־פי המדיניות הנוכחית של מנהל הקרן, תשקיע הקרן את נכסיה בתקופה הקרובה כדלקמן:

א. לפחות 25% בניירות־ערך בהם לפחות הקרן צמודה במלואה או בחלקה למדד המחירים לצרכן ו/או לפי ברירה.

ב. לפחות 25% בניירות־ערך נקובים במטבע־חוץ או בניירות־ערך בהם לפחות הקרן צמודה במלואה או בחלקה למטבע־חוץ ו/או לפי ברירה.

ג. לפחות 25% במניות, אופציות ובניירות־ערך הניתנים להמרה במניות.

הודעה

על פרסום תשקיף של עפרוני — קרן נאמנות

ניתנת בזה הודעה בהתאם לסעיף 23 של החוק לניירות־ערך תשכ"ח-1968, כי ביום 31.12.86 פורסם תשקיף בדבר הצעה לציבור של מספר בלתי מוגבל של יחידות בנות 0.001 שקל חדש כל יחידה, בתעודות השתתפות רשומות על־שם בנות 100 יחידות לתעודה, או כפולה של 100 יחידות, במחירי יחידה משתנים כדלקמן:

הצעה במחיר מופחת

החל מ־2.1.87 משעה 8.30 ועד 29.1.87 בשעה 9.45 מוצעות היחידות תמורת תשלום מחירן היסודי כפי שייקבע, בתוספת שיעור הוספה של 0.87% או פחות.

הצעה רגילה

החל מ־29.1.87 משעה 9.45 ועד 30.12.87 בשעה 9.45 מוצעות היחידות תמורת תשלום מחירן היסודי כפי שייקבע, בתוספת שיעור הוספה של 1.75% או פחות.

מדיניות ההשקעות של הקרן:

על־פי המדיניות הנוכחית של מנהל הקרן, תשקיע הקרן את נכסיה בתקופה הקרובה כדלקמן: לפחות 75% מנכסיה באגרות־חוב הנסחרות בבורסה שהונפקו בידי המדינה או בערבותה. לענין זה יראו כהשקעה באגרות חוב של המדינה גם השקעה בניירות־ערך בנקאיים שרכישתם הובטחה במחיר צמוד לדולר, עפ"י ההסדר לרכישת ניירות־ערך בנקאיים מאוקטובר 1983 ובלבד ששיעור ההשקעה של הקרן באגרות חוב נסחרות בבורסה שהונפקו בידי המדינה או בערבותה (ללא ניירות־הערך הבנקאיים) לא יפחת מ־50% מנכסי הקרן.

הטבות למחזיקי יחידות בקרן זו מוענקות לנישומים מסויימים מכח חוק מס־הכנסה (תיאומים בשל אינפלציה) (הוראת שעה) התשמ"ה-1985 (כולל תיקון מס' 1) וכל הוראת דין אשר תאריך תוקפו.

הקרן היא קרן לא מסויימת.

"היום" — 87 מה יהיה — 87 מה יהיה — 87 מה יהיה

נבואות תוצרת־בית

קשה לחזות, במיוחד את העתיד. ואף על פי כן, מסתכנים השנה עיתונאי "על המשמר" ומתנבאים, כל אחד בתחומו. כזאת תהיה השנה שתהיה. הנבואות כולן בערבון מוגבל, וכולן תוצרת־בית — לא מן הכוכבים (והמאכזבים) ולא מן המומחים (המאכזבים כמותם). השבועון "אקונומיסט" סקר, בגיליון סוף השנה שלו, את שגיאות החיזוי הגסות והנודעות של הדורות האחרונים, כמו זו שדיברה על מחסור מתמיד (בימי תוכנית מארשל) בדולרים, על הרס המעצמתיות של גרמניה ויפאן (אחרי המלחמה), על הכושר הטכנולוגי העדיף של ברית־המועצות (אחרי ספוטניק), על שובו של השמאל המיליטאנטי (בזמן וייטנאם), על חנק המערב בידי אופ"ק (אחרי 1974) ועל שקיעת הבנקאות העולמית (אחרי פשיטת הרגל של מקסיקו, ב־82'). רשימת החמצות מעוררת כבוד ומחשבה, לא מנעה מעורכי השבועון להמשיך ולהתנבא גם השנה ובגדול, בקטעי־זמן של עשורים שלמים.

אנחנו מסתפקים בפחות, במועט מה יהיה בתריסר החודשים הקרובים — "על המשמר" שואל, "על המשמר" משיב.

המשך התחזיות — מחר (פ"ס)

קואליציה

■ מדשדשים במקום

מאת צבי טימור

שמיר ופרס לא יתנשקו בחוצות ולא יסכנו נבך את מעמדם בקרב המפלגות הדתיות. אף־על־פי־כן, בפרוס 1987 ניתן לצפות להמשך התחזקותה של ממשלת הליכוד הלאומי. לאחר פרישתו מתפקיד ראש הממשלה התחיל פרס לאבד גובה בסקרים. על אף היתרון שעדיין קיים בסקרי דעת קהל למערך מול הליכוד — הרי על סמך נסיון העבר לא יסתכן פרס בהקדמת הבחירות. חוסר סבלנותו ונכונות מועד מוקדם לבחירות ב־1984 היה מוכריע. בהיעדר מפנה חד־משמעי בדעת הקהל לא תנסה מפלגת העבודה לנקוט צעדים העשויים לסכן את האופציה המחודשת להקמת ממשלת ליכוד לאומי. נראה כי הניסוי הזה התחבב על שני הצדדים והבחירות הבאות יתנהלו רק לשם השגת יתרון יחסי שיקבע מי יעמוד בראש הקואליציה, אך לא את טיבה והרכבה.

גם שמיר אינו מעוניין לנענע את הסירה. הוא עדיין לא סמכות מוכרת יחידה בתוך הליכוד. מנהיגותו מבוססת על היותו ראש הממשלה. אם יחזיק מעמד שנתיים יעמוד בראש רשימת הליכוד גם בבחירות הבאות. נפילת הממשלה באמצע הקדנציה עשוי לסכן גם את מנהיגותו המפלגתית. המשך תפקידו בהחלט יאפשר לו לכנס את ועידת "חירות" ולהשיג פשרה שתקבע אותו כמנהיג מוכר של "חרות" ואולי גם יצליח להעביר את האיחוד עם הליברלים. יוצא מכך, שלוי ושרון יהיו מעוניינים בהפלת הממשלה, כדומה לחוגי התחיה וגורמים אחרים במפלגת העבודה, אך קשה להניח שיצליחו להכניס מקלות בגלגלי התמונה.

את נקודת המוצא לבחינת האירועים העשויים במדיניות הפנים ב־1987. קשה לתאר אירועים שישנו באופן בסיסי תמונה הרמונית זו. בתחום הכלכלי ימשיך המשק לרשרש במקום, תוך התגברות סכנת האינפלציה, הדישה לביצוע פיחותים, תנודות מסויימות בשוקי האבטלה. אולם עדיין אין לחזות מצב שישנה באופן מהותי את יחסי הכוחות הפוליטיים. גם אם יצטברו עננים בתחום זה, הם יורידו גשם רק בעונת החורף.

גם המינויים לא יגרמו די מתח עד כדי זעזוע. מינוי פוליטי של שגריר בוושינגטון (בנו גד יעקובי) קווז כנגד מינוי פוליטי של שגריר באו"ם בניו־יורק. מינוי מבקר המדינה יתקזז כנגד מינוי נציב שירות המדינה. ימצאו תמיד כלשהו למודעי ומצד שני מוטה גור עדיין לא בעמדה כדי לפגום בהנהגת פרס־רבין.

בתחום המשא־ומתן הישראלי־ערבי גם שמיר וגם פרס יוכלו להסכים ליוזמה בינלאומית אם תתגבש לוועידה מכינה בינלאומית ללא מחויבות והשתתפות ירדנית־פלשתינית. פרס התחייב על מהלך כזה בפני מובארק בידיעת שמיר. ראש הממשלה הנוכחי לא דחה את הרעיון על הסף. קיומה של ועידה כזו מסוגל גם לפתור בעיה פרסונלית נוספת בממשלה ולספק תפקיד נאות לעזר וייצמן, שהשארתו ללא תעסוקה מהווה פצצת זמן.

מהעבר האחר ניתן לקוות וגם להניח, כי מלחמה עם הסורים לא תפרוץ הקיץ. למרות הקולות הנשמעים פה ושם, שהמלחמה עם סוריה בלתי נמנעת וכדאי להקדימה, קשה להניח שרבין יצטרף לכך. הסיטואציה הקואליציונית, שאיפשרה את מלחמת לבנון — קואליציה בלתי שפויה בהנהגת בגין, שרון ורפאל איתן — לא תחזור על עצמה. גם הסורים, עמוסי בעיות כלכליות ובעיות פנים, לא יתכבו במלחמה יזומה בקיץ זה. קשה גם לראות קבלת גיבוי והיתר בינלאומי מאחת המעצמות, לפתיחת מהלך מסוכן כזה. רייגן, שלבי הקרדיידה, לא יסתכן במלחמה נוספת. גם גורבאצ'וב אינו זקוק לאירוע מסוג זה באמצע תהליך הליברליזציה ושיקום הכלכלה הסובייטית. על אף הכל יש מן הנכון, כי המתחים יתגברו לקראת הקיץ.

הצהרות ומעשים בלתי אחראיים עלולים לגרום גם להתלקחויות. בעיית טאבה תיפתר על־ידי פסק בוררות בסוף השנה. אך אירוע הזה יחצה רק בין הליכוד לבין התחיה. פרס יעדיף בכל מקרה להשאיר את מימוש פסק הבוררות בידי שמיר.

לכן על פי הפרשנות — שאין לה מקורות סמויים במפת הכוכבים — קשה לחזות אירועים מיוחדים ובלתי צפויים. הסימנים כרגע מצביעים על כך, ששנת 1987 תהיה שנה אבודה נוספת, שנת המשך הקיפאון והרשרוש במקום.

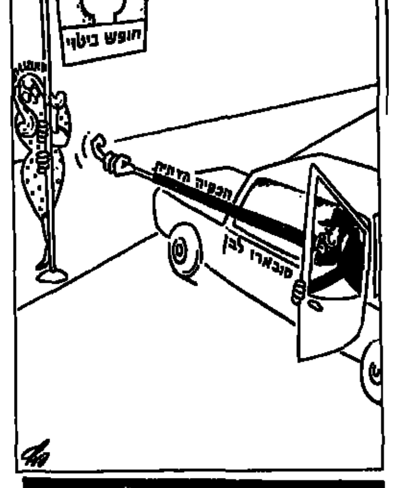

כשרות

■ וזו התחזית, אם ירצה השם

מאת יעל לוטן

באביב 1987 יתחדשו המאבקים על חוק החזיר וחוק החמץ. בפסח יפשטו כנופיות שחורות על בתי־קפה ומסעדות בתל־אביב ויערכו בהם פוגרומים קטנים — הפיכת שולחנות, ניפוץ זגוגיות וכלים, וכיו"ב. חוק החזיר ייושם וחנויות בשר ומעדניות לא־כשרות ייסגרו או שייפגעו על־ידי סיירות הכשרות. "תלמה", "אוסם", "פרומין", "עלית" ויצרני מזון אחרים יתחייבו לא לספק את מוצריהם למסעדות לא־כשרות.

לקראת פתיחת עונת הרחצה יחל מאבק מחודש נגד יצרני בגדי הים — כרזות פרסומת יושחתו, תחנות אוטובוס ישרפו ויהרסו, הדוגמניות המככבות בפרסומות אלה יקבלו איומים וידרשו את הגנת המשטרה. דוגמנית אחת תחזור בתשובה ותתראיין באמצעי התקשורת, עם הסברים כיצד האופנה משחיתה את נפשותיהן הרכות של בנות ישראל, ותמליץ לאחיותיה היהודיות למצוא את סיפוקן בחיים בהדלקת נרות, טבילה במקווה וניהול משק־בית כשר.

שושנה מילר תבקש להתחתן והרבנות תסרב להשיא אותה לבחיר־ליבה, בחור יהודי מגזע טהור, יליד נתניה. בג"ץ יתקשה להשיב על השאלה: כיצד אפשר לחייב את הרבנות — שהיא גוף דתי — לפעול בניגוד לעקרונותיה הדתיים, ולעומת זאת, כיצד להתיר לרבנות, שהיא גם הגוף המוסמך מטעם המדינה, לסרב למלא את חובתה כגוף ממלכתי? — הפיתרון ימצא בכך שבעצה רבנים יקבעו שחתנה של מילר הוא ממזר, ולפיכך מותר לו לשאת לאשה גיורת מפוקפקת, ספק־שיקסע.

המאבק על החוק "מיהו יהודי": יתחדש לקראת יום מושב הקיץ של הכנסת. אווירה של טרום־בחירות תגרום לחיזור נמרץ אחר המפלגות הדתיות. הליכוד יבטיח להעביר את חוק "מיהו יהודי" וישלח את אריק שרון למכור אותו ליהודי ארה"ב. המערך יבטיח אף הוא להעביר אותו, אבל בחשאי יזמין לחצים מצד יהדות ארה"ב, עם איומים לקצץ בתרומות.

משפט ועננו יפתח פתח לפעילות נמרצת נגד ה"מכיון" — הצתות של כנסיות וחנויות ספרים השייכות להן, התקפות ואיומים על אנשי כמורה, וכו'. בית־חולים קתולי יעלה באש. אנשי־רוח מסורתיים יסבירו שוועננו בגד במדינה מכיוון שהתנצר, והתנצר בגלל מחדלי החינוך החילוני, האוניברסיטאות המתייוונות, התיאטרון והטלוויזיה.

בראש השנה יוודע שסופר ישראלי חשוב חזר בתשובה, התיישב בצפת ועוסק בקבלה. אלי ויזל יבקר אצלו והם ישוחחו על ר' נחמן מברצלאב ועל תורתו של שד"ל, לנוכח כל אמצעי התקשורת.

עשרים־וחמישה אלף ישראלים ירדו מן הארץ. תשעת אלפים עולים חדשים — רובם חרדים מארה"ב — יעלו לארץ ויחוננו את עפרה בדורלים ותשמישי קדושה.

עם פתיחת שנת הלימודים החדשה יסיר משרד החינוך את חסותו מן ההצגה "החתול במגפיים", מכיוון שהחתול הוא חיה טמאה. ההוראה להלביש כיפות וטלית קטן על כל ילד ממין זכר בכל איור בכל ספר לגיל הרך תגרום לזעם בציבור החילוני. אבל הוצאות הספרים יקבלו עליהן את רוע הגזרה, מחשש לאבד את ההכנסות מן הרכישות המרוכזות לספריות הציבוריות וספריות בתי־הספר. אפרים סידון יכתוב על זה משהו מצחיק; ב. מיכאל ינשוף אש וגופרית; שלמה ניצן יעשה מזה מטעמים — אבל השירה, כמובן, תמשיך לחלוף על פנינו, בדרך אל סוף המאה העשרים.

הסתדרות

■ המלחמה על ה"יש"

מאת אבשלום קווה

ההסתדרות יצאה למיתקפה חזיתית נגד התוכנית הכלכלית החדשה "במתכונתה הנוכחית", וניצחה. בשלב זה, סביר להניח שהשנה הקרובה תעמיד בפניה קשיים לא פחותים מבוגבנויירת הנפין של השר נסים וההסתדרות תמשיך, כמו בשנה היוצאת, להילחם על היש, ובעצם על מתכונתה הנוכחית שלה עצמה.

הליכוד ימשיך לעשות כל שביכולתו כדי להרחיב את הטריז, ובוועד־הפועל יש אף המכנים זאת תהום, ההולכת ונפערת בין מפלגת העבודה לבין הוועד־הפועל. חלקים במפלגת העבודה רואים בהסתדרות לוויתן לא כשר, שהגיע הזמן לבתר אותו לחלקים. רפ"י ההיסטורית ניצחה את מפא"י ההיסטורית, שגם היא היתה בעימות עם נסיונות העצמאות של ההסתדרות.

הרפורמה במיסוי תעבור, בצורה זו או אחרת, בלוויית חיוך הקורנפלור של נסים והרצינות המטאפיזית של שמעון פרס. למען הצמיחה תצטרך ההסתדרות לוותר. אך מכיוון שעניין הצמיחה הוא עורבא פרח אחד גדול, יהיה זה בעצם ויתור כלפי העופות הדורסניים במחנה הליכוד ובתוך מפלגת העבודה, המבקשים לטרוף את הסכם תוספת היוקר, קרנות השתלמות ועוד כמה נכסי צאן ברזל שציבור העובדים הגיע אליו לאחר מאבקים ממושכים.

קו היסוד של אויבי ההסתדרות היה והינו לפגוע בחוט השדרה של תנועת העבודה — משק העובדים, וכן בעזרה ההדדית ובקופת־חולים. המלחמה על "היש" לא תשאיר כלל מרווח להתחיל בתנופה לצמיחה של בית ההסתדרות עצמו.

באפריל הקרוב יפוגו הסכמי המסגרת בשני הסקטורים. עם פירסום התוכנית הכלכלית החדשה החל למעשה הקרב עליהם. ייתכן כי חלק מהמתרחש סביבם יש לו טעם של בחירות בדרך.

עוד שנת ישרים תיפול על אנשי המנגנון, השומרים היטב על כלל היסוד שמור לי ואשמור לך. יימשכו כיבויי השריפות במגרש יחסי העבודה. תשכונות החשמל של הוועד־הפועל לא יפחתו. אך אין זה אומר שתהיה שם אורה גדולה. ידיו מלאות השאלות של פסל פנחס לבון, בקומה השביעית, תישארנה אף הן במתכונת הנוכחית.

מפלגות

■ בפרופיל נמוך

מאת דורית גפן

לפחות לכאורה, 1987 צריכה להיות שנה במפלגתיות שקטה, ורק לקראת סופה, השנה אפשרי יהיה להבחין בהתארגנויות המכיניות לקראת שנת 88', אשר — אם לא יהיו התפתחויות דראמאטיות, ואם לא יתרחש משבר ממשלתי שיביא לפירוקה בטרם עת של הממשלה — תהיה שנת הבחירות לכנסת הי"ב.

סיבה נוספת לרגיעה פנים־מפלגתית אפשר למצוא בכך ששנת 86' היתה שנת ועידות בשתי המפלגות הגדולות, "העבודה" ו"חרות". אלא שדווקא ועידת חרות (הבלתי־גמורה) מבטיחה, כי שנת 87' תהיה למפלגה זו שנה סוערת.

התחזית המפלגתית לשנת 87' מחייבת התייחסות קודם כל לתנועת החרות וליכוד כולו. כבר החודש (ינואר) נוסיף לשמוע תביעות לכנס את המושב השני של הוועידה. ספק רב אם ניתן יהיה להגיע להסכמה מרובעת בין ראשי המחנות. יחד עם זה נראה, כי ברבע הראשון של 87' — לכל המאוחר בראשית האביב, תכונס הוועידה. באותו הקשר יעלה הדיון בתוך הליכוד על איחוד בין חרות לליברלים.

ברקע ההכרעה הזאת, שצריכה להתקבל בוועידת חרות, אפשר יהיה לעקוב אחרי המאבקים הפרסונליים בין ראשי הליבראלים. נראה, כי עד לאישור הסופי של האיחוד יישחקו עוד קצת התנאים שהובטחו לליבראלים, אך הם יבלעו כל הסכם. ובלבד שיוכלו סוף־סוף להיפטר ממפלגתם.

בתנועת החרות תוגבר הפעילות של המחנות וצפוייה הקצנה במערכת היחסים הבין־אישיים בין אלה שמתכוננים להתמודד על המקום הראשון. סיומה החיובי של 86' מבחינתו של יצחק שמיר (ראה דו"ח הוועדה שבדקה את פרשת השב"כ) מבטיח את חיזוק מעמדו בתוך מפלגתו ובליכוד.

במפלגת העבודה צפוייה כבר בחודש הראשון, או לכל המאוחר כעבור חודשיים, הכרעה בעניין הסכם עם תנועת "יחד" של עזר וייצמן. השנה כולה אינה טומנת התפתחויות יוצאות דופן. הנהגתו של שמעון פרס תוסיף להיות חלק בלתי־נפרד מהקונסנזוס המפלגתי. בחצי האחרון של 87' תורגש בתוך המפלגה התרוצצות והתארגנות של כל אלה הרואים עצמם כמועמדים לכנסת הי"ב. לראשונה ייבחרו המועמדים לרשימה על־ידי מרכז המפלגה, אשר נבחר כזכור ב־86', ולא על־ידי ועדה מסדרת.

ב־87' אפשר לצפות, כי מפלגת העבודה תנסה להבליט יותר את ייחודה, ויש להניח כי הפעילות תתבטא בעיקר במישור המדיני — בהנהגת שמעון פרס, מ"מ ראש הממשלה ושר החוץ. ספק רב אם במפלגת העבודה תינקט יוזמה להביא לפירוק הממשלה ב־87', אלא אם כן יעמוד על הפרק נושא ציבורי־לאומי ראשון במעלה. המגמה תהיה להמשיך בממשלת האחדות גם בשנה הקרובה.

במפלגות הדתיות תימשך המגמה הסותרת, של תחרות על הקולות הדתיים מצד אחד ונסיונות לשיתוף־פעולה ואולי אף הקמת חזית דתית, מצד שני. ההתמקדות תהיה בחקיקה דתית, וכצפוי בכל שנה, גם השנה ייעשה נסיון להעביר את תיקון החוק מיהו יהודי. האיומים של המפלגות הדתיות במשבר קואליציוני על רקע דתי יפחתו. אף לא לאחת מהן — המפד"ל, ש"ס, ואגודת־ישראל — יהיה עניין להקדים את הבחירות.

בשמאל הקיצוני תימשך היריבות הקשה בין רק"ח לבין "המתקדמת" על הקולות ברחוב הערבי. ויש לצפות כי במהלכה של השנה החדשה היא עוד תיגבר.

במפ"ם יהיה נסיון להיכנס לתודעה הציבורית בצורה יותר משמעותית — על־ידי פעילות ציבורית־פוליטית והסברה "אגרסיבית". לקראת סוף השנה עשוייה לעמוד ביתר תוקף שאלת ההיערכות לקראת הבחירות ב־88', כאשר על הפרק תעלה מחדש האפשרות של הקמת חזית פוליטית־שמאלית עם ר"צ. גם במפ"ם וגם בר"צ יהיו ויכוחים רציניים לגבי חזית כזאת. שתי המפלגות ישחזו את שיניהן האופוזיציוניות ב־87'.

בר"צ יהיו כאלה אשר יתבעו לבחון אפשרות של שיתוף־פעולה פוליטי עם "שינוי". כפי שבמפ"ם יהיו אשר יתבעו לחזור ולשתף פעולה בפורמציה כלשהי — עם מפלגת העבודה.

במרכז ימשיכו המגעים בין "שינוי", המרכז הליבראלי החדש ול"ע (הנמצאת היום במערך עם "העבודה") להקמת חזית משותפת.

ב"שינוי" לא יחול שינוי בעמדותיו האופוזיציוניות של מרדכי וירשובסקי, אשר יחפש ב־87' הזדמנויות נוספות לתבוע את פרישת תנועתו מהקואליציה והממשלה. לעומתו, ימשיך אמנון רובינשטיין לשכנע את חבריו, כי וירשובסקי טועה.

ב"התחיה" יהיו גם ב־87' ברקים ספוראדיים, הקשורים בעימותים בין גאולה כהן ורפול. התחרות בין אנשי כהן לבין אנשי "צומת" תגיע לשיאה לקראת הוועידה המפלגתית הצפויה בשנה הקרובה. יחד עם זאת אין לצפות למשברים עד כדי פילוג.

בנקודות התצפית של סוף 86' נראית שנת 87' כשנת ביניים — שנה, שבה עיקר הפעילות הפנים־מפלגתית תיעשה בפרופיל נמוך, מאחורי הקלעים ולקראת המבחנים הפוליטיים והפרסונליים הצפויים ב־88'. זו תהיה שנת בחירות.

מזה"ת

■ מצעד האיוולת

מאת עוזי מחניימי

ברברה טוכמן מחברת הספר המפורסם, "מצעד האיוולת", סוקרת בקצרה את האיוולת של מנהיגי האנושות מטרויה ועד מלחמת וייטנאם. אילו הקדישה מקום בספרה למנהיגי המזרח־התיכון, היו קוראיה נוכחים לדעת שב"מצעד האיוולים", כאן, שלנו, היו אלו זוכים בנקל להוביל את השיירה.

איזה הגיון יש במלחמת האייטולות הפרסיים בבניידתם הבבליים? מלחמה שהופכת להיות הארוכה בהיסטוריה של העולם המודרני, ניזונה מלהט האמונה המטורף של זקן המוביל את בני־עמו, אלפים מדי חודש, כעולה לאללה. מהצד השני, רוצח לא קטן יותר, אשר בקלות־ראש, פתח במלחמה שעתה אינו יודע כיצד להימלט ממנה. צריך להתחולל נס כדי שמלחמה זו, אותה מזינים בהנאה אינטרסנטים שונים מארצות־הברית ועד ישראל, תבוא לסיומה השנה.

מנהיגי לבנון אינם טובים יותר. שם אין חדש תחת השמש וערבים הורגים ערבים זו השנה ה־11 ברציפות. השנה יש חידוש מסוים כיוון שזו, כנראה, השנה הראשונה בה לבנונים ימותו לא רק מרובה אלא גם מרעב. גם בביצה הלבנונית בוחשים קרובים ורחוקים. האם אלה יחליטו דווקא השנה להפסיק את בחישתם ולהניח את הלבנונים לנפשם? ספק רב. המנהיגים הלבנונים ממשיכים ליהנות מתמלוגי הסמים ועל אף שהאש כבר הגיעה לביתם, הם ממשיכים להילחם. השכנים מרחם, ואלה מעבר לים, דואגים שהאש לא תכבה.

אל המנהיגים האיראנים, העיראקים והלבנונים ניתן לצרף, בלי בושה, את אלה שלנו. הסגנון אולי אחר. אך השואה שהם מובילים את בני־עמם היא אותה שואה. יושבים בשאננות, ונהנים לראות את הערבים טוחנים איש ברעהו. כאילו הדבר נותן לנו תעודת ביטוח כלשהי. כאילו לא למדנו כלום. ממתינים שוב ל"צלצול הטלפון". ההמתנה של "גולדה" עלתה באלפי הרוגים. עתה שוב ממתינים. כדאי להמתין. כי הרי עתה ניצבים מולנו "רק" הסורים. במלחמת לבנון למדנו כי צה"ל כבר אינו צבא חכם. לצערנו, יודעים זאת גם האויבים. כשמי שהוא בדמשק "ישתגע" ויחליט להשליך למערכה את הצבא הסורי הענק, הדרוך כמו קפיץ, נחזה במלחמה אכזרית מסוג שלא הכרנו. וצריך להיות בעל אמונה חזקה במיוחד כדי להאמין שהחברה הישראלית תוכל לתפקד לאחריה. הסורים לא רוצים שלום עימנו — לא השנה ולא בשנים קרובות. אישית, איני רוצה שלום עימם. הייתי רוצה דבר אחד, והוא אפשרי: להחזיר להם את הגולן השייך להם ונלקח מהם בצדק או בלי, ולהגיע עימם להסכם אי־לוחמה מאובטח מכל הצדדים, ככל הניתן להבטיח חוזים מסוג זה. אחר־כך, שימשיכו לחלום על "שחרור פלשתין". הם יחלמו, ואנחנו עם צבא רזה יותר ושרירי. נראה כי חלומים זה יימשך לנצח. אם יפתחו במלחמה, לנו הזכות להכות בהם. הפעם "ניהדת לחנורה". אז גם יידע כל מ"ס בצבא כי הוא לוחם על ביתו ולא על עקשות מנהיגיו. וההבדל רב.

המשך בעמוד הבא

ראש דסק לענייני היום: לוי מורב. עורכת הגרפיקה של עמודי הפנים: עמית אנשר

שטחים

■ בצל הוועדה המכינה

מאת פנחס ענברי

את ההתפתחויות בשטחים צריך לבחון על פי הסיכוי שתכונס ועידה מכינה על המזרח התיכון, שתתמקד בעיקרו של דבר, בפתרון הבעיה הפלשתינית.

המתנחלים עלולים להתעורר מתרדמה עמוקה, מכיוון שהמהלך הזה יהיה כרוך בצעדים שיחדדו את האופי הפלשתיני של הגדה המערבית, כמו תוכניות פיתוח לסקטור הפלשתיני, חיזוק מעמד העיריות והרחבת גבולותיהן וסמכויותיהן וגידול במספר האישורים לאיחוד משפחות, שכבר הוכפל לעומת השנים שעברו.

אם הליכוד יתמוך בוועידה מכינה, שהיא בעצם נוסחה של שיחות ישירות בנוסח קמפ־דייוויד, אבל גם בהשתתפות סובייטית, יהיו המתנחלים מפולגים בינם לבין עצמם. תומכי הליכוד בתוך מועצת יש"ע יתקשו לפעול נגד הממשלה. קושי נוסף עלול לצוץ להם, אם תתנה ברית־המועצות את חידוש העלייה בשיתופה בתהליך המדיני.

בקרב הציבור הפלשתיני עשויה לצאת אל מעל לפני השטח הסוגיה החמורה של הייצוג הפלשתיני. אש"ף יותר ויותר נוטה לבטל את ההסדר הקיים שאישים מן השטחים ייצגו אותו בתהליך המדיני. לכל היותר הוא מוכן לתת להם מעמד משני בהשיבותו. פתרון סוגיית הייצוג הפלשתיני עשוי להימצא בכך שאש"ף יוזמן כמשקיף, כשם שהוזמן לשיחות מינה־האוס ב־1977, וההידברות עם ישראל תיעשה בכל זאת דרך נציגות מן השטחים.

אם ישב אש"ף עם ישראל בוועידה המכינה, יביא הדבר להרפיית המתח בשטחים, ולא נהיה צפויים להפגנות פלשתיניות. הפלשתינים יניחו לממשלת האחדות להתמודד עם בעיית המתנחלים.

פלילים

■ "קו 300" עדיין לא בתחנה הסופית

מאת יואב אביב

1987 אינה צפויה להיות שנה טובה יותר למשטרת ישראל מזו שחלפה. המפכ"ל רב־ניצב דוד קראוס אומנם לא ימסור את מפתחות המשטרה, לאחר פשיטת רגל, לשר המשטרה חיים בר־לב. נציב שירות בתי־הסוהר גונדר דוד מימון יוסיף למנות את מספרם של האסירים הבורחים חרף ההתמרה וההקפדה היתרה.

חרף גל ההתפטרויות משורותיה תמשיך המשטרה להתקיים ואף לתפקד, אף־על־פי שמשכורות השוטרים ככל הנראה לא יועלו משמעותית, אם בכלל, גם ב־1987. "כאן משטרה, כאן אין שביתה". גם "התעודה השנתית", אותה מגישה המשטרה לציבור, נראית, לפחות סטטיסטית, לא פחות טובה מזו של השנה שעברה. מתברר, כי כללית הפשיעה בישראל ירדה במקצת. על ירידה גדולה יותר יחסית, מצביעה המשטרה בתחום עבירות הרכוש, שם הושקעו השנה מאמצים רבים. משטרת ישראל אולי לא תפסה יותר עבריינים השנה מאשר בשנה הקודמת והמצב נותר פחות או יותר יציב בתחום זה. אך לשמור על יציבות עם 1200 שוטרים פחות — זו התקדמות. עם ציונים כאלה בזמנים כאלה, אף אחד אינו מבקש יותר מהמשטרה.

כוכב חדש

בשנה שחלפה הופיע כוכב חדש בתחום חקירות עברייני הצווארון הלבן — תת־ניצב יורם גונן. התוצאות מתחילות להגיע. היום הוא כבר אדם מוכר ויש אומרים: "גונן יושב לך על הזנב". מספר גדול של פרשיות התפוצצו בשנה שחלפה ורק ב־'87 הן תסתיימנה. יש עוד כ־1300 תיקים הנמצאים בהליכי חקירה אחרונים או בדיקה לפני העמדה לדין ובחלק ניכר מהם מעורבים אנשי צווארון לבן. פרשת הקרקעות ביהודה

ושומרון טרם נסתיימה. בשנה שחלפה השתרבבו בה שמותיהם של ראש ממשלת ישראל יצחק שמיר, סגן השר דקל, סוחרי קרקעות יהודים וערבים ונציגים מהימין הפוליטי. פרשיית הממונה על מחוז ירושלים במשרד הפנים, רפי לוי, נמצאת ככל הנראה רק בחיתוליה והיא מאיימת לסחוף לתוכה אישי ציבור נוספים. שמם של ראש הממשלה לשעבר שמעון פרס ושל ראש עיריית ירושלים טדי קולק כבר עלה בהקשר זה ודומה כי הכל ממתינים שרפי לוי יפתח את פיו.

לחבר הכנסת שלמה עמר יש פרשייה שנתית משלו והוא לא איכזב גם בשנה שחלפה. ההאשמה המוטחת בו היא התחמקות משירות מילואים בלבנון. פרשייה זו סחפה לתוכה מספר שמות ידועים, כמו עו"ד יגאל ארנון, עו"ד רם כספי, יוסי הוכמן. ועוזי לנדאו. כמו כל פרשה, גם היא יצרה גיבורים חדשים: אלברט אזולאי, אביטל למברסקי ויקים אהרון. עכשיו ממתינים הכל לתוצאות דו"ח הביקורת באג"ר. שם עשויה להופיע הפרשה של שנת 1987.

המשפט המסוקר ביותר

המשפט הפלילי של 1986 היה ללא ספק משפטן של אביבה גרנות וחוה יעדי. היה זה אחד המשפטים שזכו לסיקור הנרחב ביותר באמצעי התקשורת בשנים האחרונות, בעיקר בגלל נתחי הרכילות שהוא טומן בחובו. שתי נשים — אחת מהן אשת חברה מוכרת המקורבת לדמויות מרכזיות בישראל — מואשמות ברצח תיירת על רקע כספי. התפקיד שהן ממלאות במהלך המשפט משתלב היטב בתסריט שמבקשים העיתונאים. בתחילת החקירה נקלעת המשטרה למבוי סתום. אחר מגיע "שרלוק חדד" ופותר את התעלומה לא לפני שהנאשמת מתאהבת בדמותו הגברית של חוקר המשטרה הנמרץ.

ב־1987 יהיו מספר משפטים מרכזיים. הראשון שבהם הוא ללא ספק משפטה של גיתית איזראלוב, המככבת במרכז הזירה יחד עם סניגורה עו"ד מאיר זיו. איזראלוב, הנאשמת ברצח בעלה, השכילה כבר ליצור בפני התקשורת את דמות האשה העדינה שהמשטרה מנסה — ללא הצלחה — להפיל אותה בפח. איזראלוב, שכבר הודיעה כי היא יודעת בדיוק מה יש להוקרדיה "בראש", תהפוך ללא ספק את המשפט למותחן ממדרגה ראשונה שבעקבותיו אפשר יהיה להפיק סרט מאלף. את התשובה לשאלה — אשמה או לא אשמה — נקבל ב־'87. משפטו של איוואן האיום יתקיים גם הוא השנה וספק רב אם המדינה תשיג את האפקט שביקשה בהביאה פושע נאצי לדין בישראל. כבר היום רבים הוויכוחים אם היה צורך לעשות זאת. בהחלט תיתכן הפתעה בסיום משפטו של איוואן דמניוק.

אם בית־המשפט המחוזי בירושלים יתיר לקהל לבוא לשעריו ביום מתן גזר־דינו של "מרגל האטום" — וסביר להניח שכך יעשה — נדע מה התשלום שישלם מרדכי ועננו כגיבור מעשיה, שבה הפך לאיש המרכזי בפרשייה הגדולה ביותר של העשור האחרון.

כוחות הבטחון פיענחו השנה את רציחתו של דור מנוס, שנעלם מהתחנה המרכזית בחיפה. לעומת זאת חטיפתה ורציחתה של הדס קדמי עדיין נותרה בגדר תעלומה. למשטרת ישראל יש עוד מספר מקרי רצח בלתי מפוענחים, ומעניין אילו שפנים יוכלו פקד מישל חדיד וחבריו לשלוף מכובעיהם.

רצח מחומש

גם אלפרד היצ'קוק לא לפחות רוחו ביקרו אותנו השנה, שכן אחרת לא ניתן להסביר את הרצח המחומש המזעזע של משפחות בולדוי הראל בתל־אביב ובחיפה על־ידי הבן שלמה. תסריט סתום יותר ומזעזע יותר קשה להעלות על הדעת. מה גם שבסיומה של פרשה עגומה זו ניסו בבית־החולים "רמב"ם" בחיפה להציל אדם בעזרת הכבד של הרוצח שקטל חמישה.

שר המשפטים הזמני אברהם שריר, הרגיל לסייר ברחבי העולם, מצא עצמו לראשונה בחייו עומד בראש משרד הדורש קצת יותר מחליפה ועניבה והצליח לעורר עליו את זעמם של חבריו הפוליטיקאים, של היועץ המשפטי לממשלה ושל אנשי מערכת המשפט בכלל. כל זאת בשל רצונו להגן על שלומו של נאשם ברצח, ויליאם נקש, שמיהר לחזור בתשובה ולשאת צעירה חרדית. בסופו של דבר יצטרך נקש לתת לה גט, וב־'87 אפשר שנראה אותו עולה על מטוס בדרכו למשפט בצרפת.

מי שעשוי לחגוג הוא ראש הממשלה יצחק שמיר, המבקש לפרש את דו"ח הוועדה שחקרה את פרשת השב"כ, שמצאה אותו לא אשם משפטית באירועים שהתרחשו אחרי חטיפת אוטובוס קו 300. אך האוטובוס הזה יוסיף להעסיק אותנו גם בתחילת השנה הקרובה.

בריאות

■ רפואה לשווים יותר

מאת יוסף שמי

אם דרושה הוכחה לגט שניתן למדיניות הרווחה החברתית, שירותי הבריאות הם ההוכחה הטובה ביותר. בעבר, כשהליכוד היה באופוזיציה, הוא תקף את ממשלות המערך על שאינן עושות די לפיתוח שירותי הבריאות. אחרי המהפך של 1977 עשו שרי האוצר והבריאות צרות לקופת־חולים של ההסתדרות, מוסד המבטח כמעט 80 אחוז מהאוכלוסיה, אך לא העזו לנגוס בתמיכה בה עד כדי שיעור של 3 אחוז, כפי שקורה כעת. אילו העזו הורוביץ או ארידור להציג תקציב עם 3 אחוזים תמיכה בתקציב קופת־חולים, היו אמות הספים רועדות. היתה נחסמת כל הידברות. עתה, השתתפות מפלגת העבודה בממשלת האחדות נותנת אליבי למעצבי המדיניות וגם כובלת את ידי ההסתדרות.

גרוע מזה. לפני חודשים מספר נחתם הסכם על סמך דו"ח גדיש, שנתן יסוד לאיזון תקציב קופ"ח הכללית. הדבר היה כרוך בהידברות בין שני חלקי הקואליציה. המערך עשה ויתורים וקיבל בתמורה סידורים מתאימים ל"מגזר שלו", שירותי הבריאות. לא עברו שלושה חודשים והנה שר האוצר מטעם הליכוד רוצה שוב למכור לקיסר אותה סחורה, תמורת ויתור במקום אחר.

עד כה נהגו שרי האוצר לתת כיסוי לתוספת הוצאות הנובעת מהסכמי שכר אשר הטילו עומס נוסף על תקציב הקופה. השנה מציע האוצר ייקור דמי האישפוז לשם כיסוי ההוצאה. בצדקן אמר פרופ' דורון, כי האוצר רוצה להטיל על קופות החולים את נטל ההוצאה כולה, שכן אין לממשלה שום לקוח מלבד הקופות. הקופות ישלמו יותר ומזה

יקציב האוצר כספים לכיסוי הוצאות הכרוכות בביצוע ההסכם עם האחיות.

מאז "המהפך" מסרבת הממשלה להשתתף בפיתוח מערכת שירותי הבריאות שלקופ"ח. בנינים ומתקנים מתבלים והולכים ואין כסף לתיקונם. מקימים יישובים חדשים ואין כסף לבניית מרפאות, שלא לדבר על הרחבת מוסדות אישפוז.

קופ"ח הכינה תוכנית לשיפור השירות: הפעלת המרפאות גם אחרי הצהריים, הרחבת רשת הרופאים ה"עצמאיים", הפעלת חדרי ניתוח במשמרת שנייה ועוד, כדי לצמצם את הנהירה לרפואה "מקבילה" או רפואה שחורה. אפשר לצפות, שבניגוד להצהרות הפופוליסטיות ילך ויגדל חלקה של הרפואה הפרטית והשחורה במערכת שירותי הבריאות. היו חולים שווים ושווים יותר.

פיתוח מערכת שירותי הבריאות הפרטיים אינו רצוי, אך לפחות אינו פוגע פגיעה אנושה במערכת הציבורית. לא כן הרפואה השחורה. היא גידול פאראזיטי על גבי המערכת הציבורית. בענפים מסויימים, כמו ניתוחי חזה ומחלות סרטן, אין כמעט שירות רפואי פרטי, יש רק ציבורית. כאן חולים ציבוריים משמשים יסוד לרפואה שחורה. מדיניות השכר של האוצר סותמת כל סיכוי לעצירת התפשטותה. את המס המקביל הופכים לכלי תמיכה במעביד. מורידים אותו כדי להוזיל את "עלות היצור", המס הזה אמור לכסות את הוצאות מערכת הבריאות.

כל הפגיעות הללו גורמות לשיבושים בשירותי הבריאות. מקור השיבושים באוצר, הנשלט על־ידי הליכוד, אך הציבור רואה את המערך כאחראי לכל הצרות הללו. תוקפים אותו הן צרכני שירותי הבריאות והן מפעילי המערכת. "חברינו" בקואליציה הממשלתית אינם מסוגלים להעביר את רוע הגזירה, אך גם אינם מוכנים להודות בכישלון ולהתאים את המערכת לדרישת הליבראלים, הפועלים על־פי משנתו של מילטון פרידמן.

בשנת 1987 יהיה מה שהיה. המערכת תהיה שרויה במצוקה כספית עד שלא תוכל "לגמור את החודש". הדבר יפגע קשות בחולים שאין להם כסף ללכת לרופא פרטי, לשלם עבור "רפואה שחורה" (וזו, אגב, תגדל, שכן עד כה היה כדאי לדרוש קבלה ואף לשלם יותר, שכן ניתן לקבל החזר, חלקי אומנם, בגין הוצאות טיפול רפואי. עכשיו מציעים חכמי חלם להפסיק להכיר בהוצאות אלו כיסוד לזיכויים במס הכנסה). יחזרו ההפרעות בתיפקוד מערכת האישפוז בשל שביתת האחיות, ונוסף לכך יהיו גם עיצומי רופאים. אספקת התרופות לא תשתפר. להפך, המצב יוחמר. לקופה לא יהיו די כספים להבטיח אספקה סדירה. יחריף עוד יותר חוסר כוח־האדם בבתי־מרקחת. אין עוד מועמדים לעבודה בגין משכורות שמציעה בית מרקחת ממוסד.

הפגיעה בשירותי הבריאות מהווה גם סיכון בטחוני, והיא עדות חיה לסדר העדיפויות שיש לשלטון הקיים. בשום מגזר במשק לא ירדה התמיכה בצורה דראסטית כמו בבריאות. בונים וילות בשטחים הכבושים אף כי אין די מועמדים למגורים בהן מחלקים אותן חינם, אך אין כסף לעוד 350 מיטות, הנחוצות למחלקות לחולים כרוניים.

זו מדיניות הליכוד, הפלג הליבראלי והפופוליסטי כאחד, זה סדר העדיפויות שמפלגת העבודה אינה מסוגלת לשנותו.

נפט

■ המחיר שימנע מלחמה

מאת חיים מרגלית

אפשר לצפות שבשנת 1987 יתייצב מחיר הנפט על 18־20 דולר לחבית. לא היתה עוד שנה מטורפת למחירי הנפט כמו 1986. בתחילת ינואר השנה עמדו המחירים על 27.25 דולר לחבית ולפתע, במחציתו השנייה, החלו מחירי הנפט לרדת ביוזמת ראש ממשלת בריטניה, מרגרט תאצ'ר, ותוך מספר ימים עמדו על 20 דולר לחבית. תאצ'ר עשתה חשבון כי לממלכה המאוחדת ירידת מחירי הנפט יכולה רק להועיל. הבריטים משתדלים לייצא ולהתחרות בשוק העולמי במוצרי תעשיה. הוזלת הנפט הביאה לירידה במחירי חומרי גלם וחומרי מזון מיובאים, שנקבעים בבורסה של ליברפול, ניו־יורק, שיקאגו, ועוד. בשורה התחתונה מוטב לה לבריטניה שירדו הכנסות מהנפט שהיא מפיקה בים הצפוני (1.5 מיליון חביות ליום) ולהרוויח מהכנסות יותר גבוהות ביצוא.

עד כאן בריטניה. בעקבותיה הלכה המפיקה השנייה בים הצפוני, נורווגיה, שלא יכלה לעמוד בלחץ הבריטי אשר קיבל חיזוק מלקוחותיה בשוק האירופי המשותף. לשתי אלה הצטרפה בריה"מ, שתפוקתה עלתה ב־1985. היא מעוניינת למכור למערב נפט וגאז. ברה"מ זקוקה למטבע חוץ.

אל מול אלה עמד אופ"ק. 13 מפיקות שנמצאות בקרב מאסף נגד המפיקות ש"אינן באופ"ק". את התקפת הנגד של אופ"ק הוביל שר הנפט הסעודי, השייח ד"ר זאכי אל ימאני. בפברואר 1986 הכריז ד"ר ימאני מלחמה על בריטניה ונורווגיה. בכנס חירום שנערך בריאד אמר: "אופ"ק יוריד מחירים ל־10 עד 12 דולר לחבית ונראה איך המפיקות הצפוניות יעמדו במחירים כאלה." עלות הפקת חבית נפט בסעודיה היא פחות מדולר, בים הצפוני עלות ההפקה היא כ־10 דולר לחבית. ד"ר ימאני היה סבור ש"הצפוניות" יבקשו העלאות מחירים.

דבריו הביאו להתמוטטות מחירים מוחלטת. בסוף מארס ובאפריל 1986 נפלו המחירים ל־8 עד 10 דולר החבית. בתחילת מאי מכרו גם ב־7 דולר. אלה שנפגעו ביותר לא היו בריטניה, או נורווגיה, אלא עניות אופ"ק, כמו אלג'יר, ניגריה, איראן, אינדונסיה, אקוודור וגאבון, שהגיעו עד פת לחם.

באופ"ק החלה התארגנות נגד ימאני. הכול האשימו אותו. כאשר ראה פאהד מלך סעודיה לאן נושבות הרוחות, הוא החזיר את ימאני הביתה והחליף אותו בשר נפט חדש, הישאם מוחי א־דין נאצר, שהיה השר לתיכנון כלכלי. השר הסעודי החדש קרא מייד לפגישת חירום ולתיאום עמדות עם מפיקות נפט שאינן באופ"ק, כמו מקסיקו ומצרים. נוסף תיאום עמדות עם נורווגיה ובריה"מ. גם תאצ'ר הגיעה למסקנה שכדאי להעלות קצת את המחירים. את החיזוק שהיה נחוץ להם קיבלו מחברות הנפט העולמיות, שטענו כבר במחצית 1985 כי הגיע הזמן לקבוע מחיר שיהיה טוב לכולם — בין 18 ל־20 דולר לחבית.

ההתארגנות נשאה פרי. ביולי החלו המחירים לעלות. בספטמבר הם נעצרו על 15 דולר. באסיפה האחרונה של שרי הנפט המאורגנים באופ"ק, שהתקיימה בז'נבה בין 12 ל־19 בדצמבר, הוחלט להקטין את תפוקת הנפט של הארגון מ־17 מיליון חביות ליום ל־15.5 מיליון ולהעלות את המחירים ל־18 דולר לחבית, היינו 18 דולר. מחיר שתואם את רצון הכלל. בדו"ח על מחירי הנפט שפירסם בנק "איימקס" (אמריקן אקספרס) בקיץ 1985 המליצו מומחיו על מחיר של 18 דולר לחבית, מחיר שיש בו תמורה נאותה למפיקי הנפט וספקיו. ועדיין לא כדאי להתחיל לעסוק באנרגיות חליפיות כמו אנרגיה גרעינית, פצלי שמן, אנרגיה סולארית ומים. המומחים הדגישו כי כאשר המחירים נעצרו בשנת 1984 על 25 עד 27 הפסיקו בארה"ב את פרוייקט פצלי השמן, למרות המיליונים שהשקיעו בו. הפרוייקט עומד ב"היכון" למקרה של עליית מחירים. כך גם פיתוח האנרגיה הגרעינית, שקפא בגלל ירידת מחירי דלק שירדו.

לא רק "איימקס" תומך במחיר זה. לאחרונה פורסם מאמר גדול של פרופ' שירין האנטר, מאוניברסיטת ג'ורג'טאון בוושינגטון, איש הסטייט־דפרטמנט, שטוען כי אסור שמחירי הנפט יהיו נמוכים מ־18 עד 20 דולר. הירידה במחירי הנפט בקיץ 1986 הביאה להקצנת המדיניות המתונות במזרח התיכון. פיטורי עובדים זרים וכיוצא־באלה מרעין בישין. על ארה"ב ללחוץ ולעשות הכל לייצוב המחירים. למגמה זאת הצטרפה בריה"מ לאחר אסון צ'רנוביל. היא זקוקה למיליארדי דולרים לרכישת מזון ומיכון מתקדם. מזון, בגלל ההרעלה הרדיואקטיבית של שדות אוקראינה. מיכון מתקדם בגלל רצונו של גורבאצ'וב לשכלל ולקדם את התעשייה הסובייטית ובמיוחד בארצות בריה"מ האירופיות. נוצרה קואליציה חדשה, שרצונה המשותף הוא 18 עד 20 דולר לחבית נפט. ד"ר צבי רינשטיין הרגיש כי זהו המחיר בהא הידיעה שיוביל לחיפושי נפט חדשים בכל מיני מקומות בעולם ומוטב נפט — הוא אמר — "מאשר לעסוק במלחמות".

פופ

■ תחיית המוסיקה האנושית

מאת עמית רוט

ב־'67 נשבה מהחוף המערבי של ארה"ב רוח של שלום, אהבה, סמים והרבה מוסיקת רוק ופסיכודליה.

ב־'77 יצאו צעירי לונדון לרחובות עם תלבושות ותסרוקות משונות, והמוסיקה של "אקדחי המין" התאימה לסיכות הבטחון ולשיער הזקוף.

ב־'87, עשר שנים אחרי הקיץ של הפאנק ועשרים שנה אחרי הקיץ של האהבה, יצאו שוב המונים לרחובות, והמוסיקה שתלווה אותם תביע סלידה מהעולם הממוחשב. גל נוסטלגיה יציף את אירופה וארה"ב ויביא לתחיית המוסיקה האקוסטית והרוק של שנות ה־60. אנשים ימאסו במכונות התופים, בסינטיסייזרים ובקצב המטומטם. השירים ייעשו אנושיים ושירים יותר ולזמרים — כותבי השירים תהיה עדנה. יותר ויותר כוכבי רוק מצליחים יפנו למוסיקת הג'אז. אבל הרבה מזה לא נראה ב־'87 בארץ ישראל, שנכנסה לתרדמת החורף של שלטון הליכוד. ריטה תפציץ עם התקליט החדש שלה לקראת החג השני של השנה, מה שיגרום למבקרים מתלהבים להגיד שלמרות הציפיות היא לא הכזיבה ומבקרים פחות מתלהבים יגידו שהיו להם ציפיות גדולות ולכן התקליט השני הוא אכזבה. והבעל, רמי קלינשטיין ייצא בחורף לסיבוב הופעות מוצלח מאד שיראה לכולם איך עושים רוק רציני עם שמחת חיים בעברית. עשרות להקות וזמרים צעירים יסתגרו באולפני ההקלטות החדישים שממלאים את ת"א ויצרו מוסיקת רוק מרכזת שתנסה לשקף את חייהם המשעממים. משינה תכה שנית, לקראת הקיץ יתעורר גם שלום חנוך ובניגוד לקיץ היבש של השנה, תופיע ישראל במופעים של זמרים מישראל ומכל העולם שיאפשרו למפעילי ציוד ההופעות החדש של מופעי הפארק והסינרמה להתאמן. הסינרמה תהיה "המקום" להופעות חיות בחורף הזה ותפסיק לייבא זמרים מלווים בפלייבק. אחרי הכל, גם קהל של דיסקוטק לא אוכל כל בלוף. '87 — תסמן תחילתה של תקופה חדשה במוסיקת הפופ.

חוגים מקורבים

מאת דליה שחורי

להתגבר על הגבול האפור

אחד הנימוקים שהועלו נגד מתן חנינה לשלושת אנשי השב"כ היה, שמעצם החנינה משתמעת עבירה ואין זה לכבודם של אנשי השב"כ להחשב, ולוא במובלע, כעבריינים. אנשי השב"כ מצדם ידעו, כנראה, מה שהם עושים כשהסכימו להחשב במובלע לעבריינים ובלבד שלא יצטרכו לעמוד למשפט. על פי מסקנות הדוח המשפטי שקיבלו פרשת השב"כ הם, ואחרים מחבריהם שקיבלו חנינה בעקבותיהם, אכן היו עומדים למשפט.

מסקנות הדוח מעמידות באור הנכון את התבטאויות ותגובות של ראשי המדינה, אנשים כמו יצחק שמיר ושמעון פרס, שכל אחד בתורו יכול היום לבלוע את כובעו. זוכרים את הזלזול שבו התבטא שמיר כלפי העתונות? "התנגדתי לכל הוועדות (זורע ובלטמן), שהעתונאים יצעקו וינבחו כמה ימים", אמר בישיבת הממשלה ב־29.6.86. ביום א' השבוע, אחרי שקיבל את דוח הבדיקה וראה שהוא יוצא בסדר, הוא פנה מיד, עוד באותו יום, אל היועץ המשפטי לממשלה יוסף חריש והמליץ כי יפרסם את הדוח במלואו. לפתע חדל לזלזל בנביאות התקשורת.

היה זה שמיר שקבע ברורות, חד וחלק, כאשר יש סתירה בין הבטחון והחוק, הבטחון קודם. העתונות הצעקנית והנבהלת לא ראתה זאת כך. משפטנים ואנשי מדע המדינה לא ראו זאת כך. "שלום עכשיו" זכו אז לכינוי "כנופיות" על כי לא ראו זאת כך. והנה, גם דוח הבדיקה המשפטית לא רואה זאת כך.

"כל פעילות השלטון בישראל, ובכלל זה של כל זרועות הבטחון, נעשית וחייבת להיעשות במסגרת חוקי המדינה. אותו תחום של פעילות בשדה הבטחון, המתקרא "תחום ומרומים", צריך שיהיה מווסת ומבוקר על פי הוראות הדין". קבע הצוות הבודק. הצוות ממליץ על קיום פעולות הדרכה והסברה בקרב עובדי השב"כ, כדי לשרש תופעות של סטייה מן החוק. נדמה, שלא מיותר להמליץ על קורס הדרכה והסברה מעין זה לראש הממשלה עצמו, כדי לחנכו שאין עדיפות לבטחון על החוק אלא הבטחון כפוף לחוק תמיד, בכל הנסיבות.

מול קביעות הדוח נשמעים גם דברי שמעון פרס בכנסת ב־30.6.86, בהיותו ראש הממשלה, כמצוות חכמים מלומדה. שאין מאחוריה לא תבונה, לא רגישות ובוודאי לא תודה לאמת. אל פרס מגיע סגן ראש השב"כ ראובן חזק — כך הוא מספר — ואומר לו בקצרה, מבלי להכנס לפרטים, שיש לו ערעור על מה שהתרחש באוטובוס קו 300 ולאחר מכן. שאלתו הראשונה של פרס היא: מדוע עכשיו היום, שנה וחצי אחרי פרשת האוטובוס? הוא לא מעוניין בפרטים. "אני לא יכול לפתוח פרשה משפטית מחדש". הוא אמר. "זה לא ענייני".

מיד לאחר מכן עובר פרס לשלב המסקנות: נוצר מצב קשה מעצם יציאתו של סגן ראש השב"כ נגד ראש השב"כ. כך הוא רואה זאת ומחליט — שוב, בלי לשמוע את חזק ממש — כי "אני אישית מאמין בראש השב"כ". כלומר, מאחר שלפרס יש אימון בראש השב"כ, הוא לא רוצה לשמוע דבר שאולי יקלקל לו את האימון. "אין לי שום סיבה", אמר לחזק. "גם אם אתה מערער — לערער

משה שחל

את אמוני אני בראש השב"כ". ובכל־זאת פרס אמר לחזק שהוא רוצה לחשוב על העניין. אחרי שבוע הוא הזמין אליו את חזק והודיע לו את החלטתו: "אתה צריך לזוז". לאחר מכן השמיע כמה מלים של התחסדות. חזק שאל: "האם אתה מגרש אותי?" ופרס השיב: "לא, אני לא מוציא פסק דין עליך, חס ושלום".

השמחה בחצר שמיר גדולה, אך למקרא הדוח — שאכן קבע כי שמיר לא היה שותף לפרשת האוטובוס ולא לחיפוי שבא לאחר מכן — עולה שאלת האחריות המיניסטריאלית, שהדוח לא עסק בה, כי לא היתה בתחום טיפולו.

ראש השב"כ העיד, כי בהזדמנות הראשונה שנפגש עם ראש הממשלה בארבע עיניים אחרי המתת המחבלים, הוא מסר לו פירוט מלא של הארועים, "כולל זה שנתתי הוראה". ראש השב"כ טען, כי סיכם עם שמיר לא להגיד על כך דבר ליועץ המשפטי לממשלה יצחק זמיר. כך הוא לא סיפר על הפרשה לכל אורך הדרך לא לרמטכ"ל, לא לשר הבטחון ולא לפרופ' זמיר.

הדוח מוצא, כי תמוה הוא מדוע ראש השב"כ לא סיפר את פרטי הארועים לשר הבטחון, שכן באותה שיחה עם ראש הממשלה הוא "הזכיר את הוראת שר הבטחון להרוג את המחבלים ואף נקרא לשר הבטחון לשיחת בירור בעניין".

בפני שמיר עמדה, אפוא, אז גירסת ראש השב"כ כלהלן: נתתי הוראה, על־פי הוראת שר הבטחון, להרוג את המחבלים. אולם שמיר, כשהגיב על גירסה זו, לא אישר שראש השב"כ "אמר אפילו ברמז כי הוא נתן את ההוראה". שמיר אישר, עם זאת, שראש השב"כ טען, כי שר הבטחון משה ארנס נתן את ההוראה. שמיר סיפר, כי "בהזדמנות הראשונה שראה את שר הבטחון, סיפר לו מה ששמע מראש השב"כ, דהיינו ששר הבטחון נתן הוראה כאמור. שר הבטחון התרגז מאוד ואמר שזה לא נכון. לאחר שיחת הבירור עם ראש השב"כ אמר שר הבטחון לראש הממשלה, כי ראש השב"כ התנצל לפניו ואמר שכנראה טעה".

הפלונטר היה מונח לנגד עיניו של שמיר. ראש השב"כ מנסה להטיל את האחריות למתן הוראה לרצח המחבלים על ארנס. ארנס מתרגז. ראש השב"כ מודה שהתבלבל ומתנצל לפני ארנס. מי אם כן נתן את ההוראה? שמיר מעדיף להתעלם מכך שיש כאן בעיה. הוא מסתפק בכך שלו עצמו לא היה חלק בפרשה ועובר לסדר היום. אין ספק שזו אינה גישה ממלכתית. גם לא גישה אחראית ובוודאי לא גישה ההולמת ראש ממשלה, שהשרותים החשאיים הם בסמכותו ואחריותו.

באורח פאראדוכסאלי אפשר לומר, שפרשת אוטובוס 300 היא הפרשה הראשונה שבה לא רק הדרג המיניסטריאלי לא שילם, אלא גם הדרג המבצעי יצא נקי. הפעם התחכם הדרג המבצעי ודאג לעורו מבעוד יום באמצעות החנינות. בית המשפט הגבוה לצדק אישר את תקיפות החנינות וכך אנו עומדים היום מול פרשת חיפוי מכוערת ומפחידה, שכל מה שאפשר לעשות נגדה הוא להפיק ממנה לקחים כלפי העתיד.

נסיון אחר להפיק לקחים כבר נעשה על ידי מינוי ועדת יריב (יולי 1986) שנתבקשה להגיש הצעות לנוהל עבודה בין ראש הממשלה וראש השב"כ. נוהל זה נדון ואושר על־ידי הקבינט, ובכל־זאת יש שרים הסבורים היום, בעקבות דו"ח הבדיקה המשפטי, כי יש מקום לקיים בממשלה דיון מפורט, כדי לחזק את הפיקוח מצד האגף המיניסטריאלי על האגף המבצעי, כלומר זרועות המודיעין השונות.

המלצות ועדת יריב נדונו ואושרו בקבינט. הן מעולם לא הובאו לדיון בממשלה. דו"ח הבדיקה המשפטית הראה, כי קיימת בעיה של אי רגישות מספקת להיבטים המשפטיים הפורמאליים של התעשייה הבטחונית. יש נטיה לראות בהיבטים אלה טרחנות וטרדנות וזכורות התבטאויותיו המעליבות והחסרות הכבוד של יצחק שמיר כלפי פרופ' זמיר.

השר משה שחל עומד להציע, כי הממשלה תדון בלקחי הדו"ח על פרשת השב"כ. לדעתו יש ללוות את הפורום המייעץ לראש הממשלה בנושאי מודיעין, בגורם משפטי מוסמך, שיהיה כלב שמירה לא רק של הצד הבטחוני, אלא גם המשפטי. שחל אומר, כי מן הדו"ח התברר, שבמשך שלוש שנים היתה עלילה, שהקיפה אנשים רבים והיעד שלה היה לחפות על החלטה בלתי־חוקית שקיבל ראש השב"כ, כשהנפגע ממנה היה אזרח ישראלי. שחל אומר, שפרשת החיפוי יותר מדהימה מספר של ג'ון לה קארה. לגבי יצחק מרדכי, הוא מציין, לא היה כאן קאוור־אפ (חיפוי), אלא פריים־אפ (הפללה).

היועץ המשפטי לממשלה או שר משפטים לשעבר או שופט לשעבר של בית המשפט העליון הם אישים המתאימים, לפי הצעת שחל, להשתתף בפורום המייעץ. בינתיים הודיעה שלישיית ראשי הממשלה, כל אחד בדרכו, כי היא רואה בדו"ח המשפטי על פרשת השב"כ סוף פסוק. יש לקוות, כי סוף הפסוק לא יחול על דיון בממצאי הדו"ח בממשלה. זה המינימום שהממשלה, כמוסד בעל אחריות וסמכות, חייבת לתקינות סדרי השלטון והמשפט במדינה.

דו"ח הבדיקה המשפטית נועד מלכתחילה לבדוק רק היבטים משפטיים או פליליים בפרשת השב"כ. היום יש נטיה מובנת בקרב תומכי שמיר להשכיח זאת ולהציג את דו"ח הבדיקה כדו"ח של ועדת חקירה לכל דבר. אולם שמיר הרי התנגד לוועדת חקירה, כי חשש שיימצא אחראי מבחינה מיניסטריאלית. נקודה זו לא נבדקה וכך הוא נחלץ מן העניין. היום כבר לא יקימו ועדת חקירה על־פי חוק רק כדי לבדוק את אחריותו המיניסטריאלית של יצחק שמיר. לא מפני שאין בכך טעם — בעקבות מימצאי ועדת הבדיקה יש בכך משנה טעם — אלא מפני שאין לכך קולות בממשלה. אולם צריך לזכור את הרעיון שהאלוף (מיל.) מאיר זורע ביטא כה יפה ב"על המשמר" לפני יומיים: "ישנו פתגם בצרפתית שאומר: אמנם הוא ז'אן וגם ז'אק ואפילו רוסו. אבל ביחד הוא, בכל־זאת, לא ז'אן ז'אק רוסו".

מודעי ושפנפני הליברלים

להיות שפן אימפוטנטי זה כמעט דבר על־טבעי. יצחק מודעי הדביק זאת לחבריו השרים הליברליים. הוא אמר שהם שפנים שאפילו לא מסוגלים להנהיג שפנים. הוא אמר, שהם כמו כלבים החושבים שהם מובילים את השיירה (על משקל — הכלבים נובחים, השיירה עוברת). הוא אמר, שלא יכול להיות אצלם שקט תעשייתי כי הם לא מייצרים כלום והשקט הוא של בית־קברות. יותר חזק מסאטירה, יותר חזק מחוק, הצנזורה של הרב פרץ לא היתה מאשרת מחזה כזה.

חברו למפלגה השר אברהם שריר מיהר לנער מן האבק האשמות נשכחות, ששמחה ארליך ז"ל השמיע על מודעי וספת הפסיכיאטר. "ניכר על מודעי מצבו הנפשי הקשה", מיהר להגיב.

אפשר לומר — שמח בליבראלים. אבל אז זה כלל לא מעניין, כי תמיד שמח בליבראלים ואי הערכת שריהם זה לזה היא מן המפורסמות.

המעניין הוא בכך, שיצחק מודעי, החש כי אינו מקבל בממשלה את המקום הראוי, חושב שרק השרים הליבראליים הם נגדו. הוא עסוק עתה במצוד אחר תיק הולם, אך בכל פעם ששמו מוזכר בקשר לאיזה תיק, מתעוררת בהלה. כשהיה שר האוצר היו חיכוכים בבשר החי כל שני וחמישי. דם ניגר. הוא השתמש בתפקיד כדי לעכב תקציבים למשרדים הנמצאים בראשות המערך. הוא הפך לסיוט של השרים. כשהיה שר המשפטים, זמן קצר מאוד, הוא הצליח לסמר את שיער ראשו של הסגל המקצועי במשרד עד כדי כך, שהיום הם מתחננים — רק לא מודעי. אומרים, אולי נתן לו את תיק התקשורת, ואז מיד נזכרים: השתגענו לתת לידיו את הערוץ השני?

בקיצור, כל משרד ששמו מוזכר בזיקה למודעי, מיד מגלים בו נכסים אסטרטגיים אלו ואחרים, שבגללם אסור לתת אותו למודעי. הוא מצטייר כעושה צרות מקצועי, כאדם, שהאינטליגנציה שלו, או 90 אחוז הכישורים שלו כפי שאמר פעם, בטלים בששים לעומת יצר המאבק שלו, התפרצויותיו, חוסר המנוחה שהוא נושא אותו לכל מקום. הבעיה שלו אינה רק עם שפנפני הליברלים.

לשונות רעות לוחשות היום, כי בוועדת הבדיקה של פרשת השב"כ מודעי עזר לשמיר בכך שלא אישר פרטי שיחה שהי־תה לו אתו (עם שמיר), כפי שזו תוארה על־ידי ראש השב"כ. ראש השב"כ טען, כי מודעי אמר לו, שבשיחה שקיים עם שמיר, שמיר לא הכחיש ולא אישר כי ידע על החיפוי. אולם כשמודעי נשאל על־כך על־ידי החוקרים, הוא השיב, כי שמיר אמר לו, שהוא לא ידע על העניין וכי הדברים על ידיעת שמיר על פעולות החיפוי לא עלו בשיחה זו.

לפי הלשונות הרעות שמיר חייב למודעי ועדיין לא נסתם הגולל על מועמדותו לתיק המשפטים.

מהפרת עד היאור

שלוש אפשרויות הציגו המצרים לדון בפיצויים למשפחות נפגעי הטבח בראס בורקה. האחת — שהמשפחות יגישו תביעות נזיקין בבית־משפט מצרי. השניה — שממשלת ישראל תגיש תביעה בשם המשפחות לערכאות המצריות. השלישית — שיורכב בית־דין (טריבונאל) מיוחד, שישמע את התביעה הכללית של ממשלת ישראל, ויפסוק. בראש בית־הדין יעמוד סגן שר המשפטים המצרי שהוא שופט, ולידו יכהנו שני פקידים. הסכום הכולל שעליו יחליט בית־הדין יהיה סופי, ללא אפשרות ערעור. ישראל תחלק סכום זה בין המשפחות.

ישראל מצדדת באפשרות השלישית, שבה ניתן יותר ביטוי לעובדה, שמדובר במגע בין ממשלות. עם זאת, כיוון שמדובר בפסיקה סופית, ישראל רוצה לנהל מו"מ בין־ממשלתי מקדים על סכום הנגג, שיקבל לאחר מכן את הביטוי המשפטי בפסיקת בית־הדין.

שר התקשורת פרופ' אמנון רובינשטיין שוחח על כך עם שר החוץ המצרי ד"ר איסמת עבדול מאגיד לפני יותר משבוע. מנכ"ל משרד החוץ אברהם טמיר המשיך עתה את המו"מ בקהיר.

פרופ' רובינשטיין מצא צמרת מצרית רשמית אוהדת מאוד. "השיחה עם הנשיא מובראק היתה יוצאת מהכלל מבחינת מחוייבותו לתהליך השלום", אמר. הוא ציין קבוצת שרים מצריים, שהבולטים בה הם שר הנפט האוי עבדול קנדיל ושר התקשורת, התובלה והתחבורה יוסוף סולימן מיטוואלי, היוצאת בגלוי ובאומץ־לב עם אוריינטציה פרו־ישראלית.

האופוזיציה, האינטליגנציה, האיגודים המקצועיים וכמעט כל כלי התקשורת עדיין לא עיכלו את השלום עם ישראל. "האם נכון שיש בכנסת מפה המסמנת את גבולות ישראל מהפרת עד היאור?" נשאל על־ידי צוערים בבית־ספר לדיפלומטים. השאלות, אמר, היו עוינות בצורה בלתי רגילה. אחר־כך שמע, שלאחר לכתו התפתח ויכוח בין הצוערים על תשובותיו והיו שהביעו תרעומת על חבריהם, שהיו מתריסים מדי. מצרים בשלהי 1986: לא מיקשה אחת כלפי השלום. עם סימנים מעודדים.

הוותיקן וירושלים

הקרדינל של ניו־יורק ג'ון אוקונור, המבקר עתה בירדן, עומד להגיע מחר לישראל. לביקורו היו חבלי לידה קשים, לא נעימים ובעצם רק מחר, לאחר בואו, ידעו אם ייפגש עם שר החוץ שמעון פרס או לא. בתחילה עמד הקרדינל להפגש עם נשיא המדינה, יו"ר הכנסת, ראש הממשלה, שר החוץ וראש עיריית ירושלים. אולם או דאג מישהו להעביר את השמועה לוותיקן, והגיעו הוראות חדשות: לא ביקור רשמי, רק ביקור פרטי. לא בלשכות ראשי המדינה, אלא בבתיהם הפרטיים. למען לא יתפתה איש להאמין, שהוותיקן שינה את עמדתו והוא מכיר לפתע בירושלים כבירת ישראל.

אל משרד החוץ הגיע בסוף השבוע שעבר הנציג האפוסטולי בירושלים קארלו קיורי עם ההוראות החדשות. הוא הביא את הבקשה שלקרדינל לא ייקבעו פגישות עם ראשי המדינה. הוא הביע נכונות לכך, שהקרדינל יבקר אצל ראש עיריית ירושלים טדי קולק, אך יבוא רק ל"ביקור נימוסין". את שמעון פרס הוא הציע שהקרדינל יבקר בביתו. כדי להוסיף גוון מעט רשמי לביקור, אך עם זאת נייטראלי, הציע השליח, שהקרדינל ייפגש אף עם שר הדתות זבולון המר.

חוגים מדיניים בירושלים סבורים, שאוקונור נכנס לאי הנעימות שהוא שרוי בה מתוך תמימות. הוא שמח להיענות להזמנת פרס לבקר בישראל והוא שמח על ההזדמנות לפגוש כאן את ראשי המדינה. הוא לא ידע על המיגבלות שהוותיקן מטיל על עצמו ועל אנשיו בקשר לביקורים בארץ הקודש. ייתכן, שהיה יכול לסיים את הביקור בלי לדעת על כך. אולם בין אנשיו יש אחד, שאצלנו חושדים, שרצה להכשיל אותו.

האיש הוא מונסיניור נולנד, "שבאופן מפורש הוא לא ידיד ישראל אלא ידיד הערבים", כפי שנאמר עליו השבוע. מניחים, שרעיון ביקורו של הקרדינל אוקונור בישראל היה לצנינים בעיני מונסיניור נולנד ואין מוצאים מכלל אפשרות, שהיה זה הוא שגילה את אוזני הוותיקן על הביקור הצפוי. משם כבר התגלגלו העניינים בלי סיוע נוסף.

אוקונור, אחד הקרדינלים החשובים של הכנסיה הקתולית בארה"ב, נושא עיניו לתפקיד "שר החוץ" של הכנסיה ולכן אינו מחפש חיכוכים. הוא פעל כמו חייל ממושמע ואף החליט לקצר את הביקור אצלנו ביום. זה לא קיצור דיפלומטי, מסבירים אצלנו. הקרדינל צריך להיות ברומא, כדי להשתתף בטקס המינוי של סגנו.

רשות הקורא

כולם דואגים לשכבות החלשות

כל המצדדים בביצוע התכנית הכלכלית החדשה מבטיחים שהיא לא תפגע בשכבות החלשות. גם אלה המקבלים בעיקרון את התכנית הזאת, ובמיוחד סגן השר במפלגת העבודה אמוראי שהיה ממתכנני התכנית, רוצים שהשכבות החלשות לא ייפגעו. מה שמזכיר את הסיפור העממי על היהודי שביקש להרגיל את עזו לא לאכול, עד שמצא אותה מתה ואמר: חבל, אילו היתה מחכה עוד יום אחד היתה מתרגלת לא לאכול...

כך גם לגבי השכבות החלשות. עם כל תכנית מעלים את אותו הפזמון, אולם במציאות את כל הקורבנות למען הבראת המשק נדרשות לתת השכבות החלשות, שאינן יכולות לעמוד במירוץ עם ההתייקרויות. וכל אימת שהמגזר העסקי חש שמעלים משהו לשכבות האלה, הוא מיד מעלה את המחירים. בעניין הרפורמה במיסים אומרים לשכבות החלשות: בכם לא נפגע. אבל, במקביל מעלים אגרות ומיסים עקיפים, כגון תשלום עבור ביקור אצל רופא, עבור יום אישפוז ועבור חינוך הרי במיסים אלה מגדילים את העול על החלשים, במיוחד על האוכלוסייה הנזקקת הרבה לטיפול רפואי ולאישפוז בבתי־חולים.

המגוחך בכל התכנית החדשה הוא שדואגים שתהיה צמיחה במשק, ניתן לשאול, מי יצמיח את המשק — האם אלה שיורידו מהם 45% מהמיסים? הרי הם על־פי רוב לא משקיעים, לא תעשיינים, אלא בעלי שכר גבוה. האם הם ישקיעו במשק הלאומי, או יראגו לעצמם כדי להכפיל את הפחתת המיסים לשם עשיית רווחים חדשים לעצמם. האם כל הבכיינים והסוחרים הם הדואגים לצמיחת המשק הלאומי?

על ההסתדרות, ועל כל אלה שבאמת דואגים לחלשים, לעמוד על המשמר כדי שהם לא יפגעו, למרות הדאגה, שהיא למעשה רק מן השפה ולחוץ.

חיים חצורי, איילת השחר

שכר הח"כים: ללמוד מהיוונים

מהעיתונות למדתי כי חברי הפרלמנט היווני סירבו לקבל תוספת של 11 אחוזים לשכרם, בנימוק שמצב המשק הלאומי אינו מאפשר תוספת כזאת. למרות שהם נמנים עם מקבלי השכר הנמוך ביותר בקרב מחוקקי אירופה, לפי דברי נשיא הפרלמנט היווני.

האם לא רצוי היה שחברי הכנסת שלנו, נוכח מצבה הכלכלי של מדינת ישראל, ילמדו מדוגמה זו?

מרדכי סלג, תל־אביב

שיקול מוטעה

אני מלא פליאה כיצד עיתון האמון על אחוות עמים נותן אכסניה לכתבה מסולפת ומעוותת בתוכנה ובמסקנותיה — אשר באה להצדיק את אבנר גלעד ומעשהו הנפשע העומד בסתירה לרוח היהדות, מעשה בלתי אנושי, בלתי צודק המנוגד למוסר ולרגש הומאני — ובטענה ש"כך עושים כולם" מנסה לתת לגיטימציה למעשהו הנורא של גלעד. זו טענה מסוג הטענות שנאשמי משפטי נירנברג ואדולף איכמן, ניתלו בהן, ובגינן.

לדעתי היתה כאן טעות חמורה בשיקול העריכה שאישר הורדה לדפוס של כתבה זו.

חיים אורן, חולון

2 שקלים ולא 24 למנת תרופה

בתגובה למכתבה של ד"ר דבורה גילולה (רשות הקורא, 28.12.86) הריני להבהיר, כי חולה כרוני אינו משלם עבור 240 טבליות מהסוג אותו צריך לקבל הח' שלום אברך 24 שקל, אלא כפי שאמרתי במכתבי הקודם — 2 שקלים בלבד למנה.

מתוך התחשבות בחולים הכרוניים ולשם מתן שירות שוויוני נקבע, כי מנה לחולה כרוני היא לא 10, כפי שטוענת הד"ר גילולה, אלה 90 (תשעים) כדורים.

דוד תגר, דובר קופ"ח

ארץ אוכלת תושביה

העובדה שאנשים חסרי שיניים נועצים את מלתעותיהם, בבשרה של היצירה האמנותית בארץ מחייבת גינוי והוקעה.

הצנזורה על סרטים ומחזות היא ביטוי לחושך ולבערות. יש להעביר מוסד מיותר ומזיק זה מן העולם בטרם תאכל בכל פה שארית הטוב, ותהפוך את ישראל לארץ אוכלת תושביה.

אברהם שרון, רשפים

המכתבים מתפרסמים לאחר עריכה לשונית וקיצורים, בשל חוסר מקום. קוראים הפונים למדור מתבקשים לכתוב בקצרה, בנושא אחד בלבד וברווחים כפולים בין השורות.

המערכת

מחשבים

בעריכת רונית אדלר

מחשב אישי מפעיל מפעל

חברת פיסי סופט, שנודעה עד כה בזכות תוכנת הנהלת החשבונות הנפוצה חשבשבת, הכריזה השבוע על חבילת תוכנה חדשה: ויזיקון, לתפעול ובקרת מפעל. יתרונה הגדול של התוכנה הוא בהיותה מותאמת למחשב אישי ועקב כך מחירה כ-3000$ בלבד. המחיר הנמוך הוא גם הסיבה לציפיות הבעלים להצלחה בתחום היצוא.

כיום תיפעולן של מכונות ייצור רבות מבוצע בעזרת בקרים-תעשייתיים מתוכנתים (PLC), המקושרים אל מכונות הייצור, מנטרים את פעולתן, אוספים מידע על תקלות ועוד.

ויזיקון איננה באה להחליף את פעולת הבקר, אלא להשלים אותו בארבעה מישורים:

א. תצוגה גראפית מלאה של תהליכי הייצור במפעל ושל פעולת הבקרים;

ב. הרחבת כושר הזיכרון של הבקר בעזרת זיכרון המחשב;

ג. תיכנות הבקר בצורה ידידותית ופשוטה;

ד. שליטה ואיסוף מידע ממספר רב של בקרים, בעת ובעונה אחת.

על מסך המחשב רואה מפעיל התוכנה תמונת הנפשה צבעונית מלאה של כל מערך הייצור במפעל. כל אחת מנקודות הבקרה מסומנת בדרך גראפית או בתצוגה ספרתית. תצוגת ההנפשה (אנימציה) מחקה את פעולת המערך ביחס 1:1. כלומר, אם במפעל מיכלי חומר גלם המתרוקנים אט-אט, רואה המפעיל את התרוקנות המיכלים על גבי המסך עצמו ואם במפעל נעה עגלה על מסילה — תנועתה נראית באותו קצב, על גבי מסך המחשב.

בעזרת שפת-תיכנות פשוטה קובע המפעיל את דרישותיו מן המערכת. אלו יכולות להיות רבות ומגוונות. התוכנה אוגרת (על-פי דרישות קבועות מראש) את האירועים שקרו במפעל. ארועים אלה נשלחים מן הבקרים אל המחשב. מרוכזים ומעובדים על-ידי התוכנה. הם משמשים להנהלת המפעל לדיווחים ברמות שונות:

— רמת ניצול חומר הגלם במפעל: כמותית ותמחירית.

— תקלות חוזרות במכונת הייצור.

— ניצול וחיסכון באנרגיה.

בהנחה שמתרחשים חמשת אלפים אירועים ביממה, הרי במחשב אישי רגיל, בעל תקליט קשיח שגודלו 20 מ"ב — יכולים להיאגר עד שני מיליון אירועים בשנה. פעולת האגירה מתבצעת ב"רקע" פעולת המחשב. כך, יכול אותו מחשב אישי להיות מנוצל גם למשימות עיבוד אחרות.

ויזיקון תומכת בכל הבקרים המתוכנתים המוכרים. התוכנה מסוגלת להתקשר בו-זמנית אל 16 בקרים שונים.

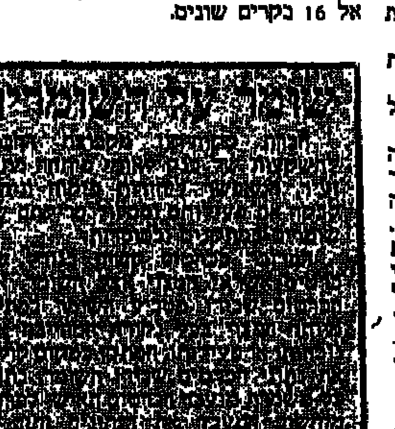

הדור השלישי הושלם

רטה ג'נרל הכריזה על סידרה חדשה של משפחת מחשבי אקליפס 15,000 — MV. סידרה זו מעמידה סטנדארט חדש של יחס/מחיר/ביצוע במחשבי סופרמיני. רטה ג'נרל הכריזה כי מערכות 15,000 — MV ניתנות לאספקה מיידית וכמה מערכות כבר הותקנו אצל כמה חברות בארה"ב, כמו טקסקו, HBO ועוד.

סידרת מחשבים זו משלימה את הדור החדש של משפחת ה-MV, שהוכרזה לראשונה בנובמבר 85. בהשוואה למחשבים מתחרים יש ל-15,000 — MV יתרון גדול מבחינת היחס של מחיר/ביצוע. נפח הזכרון של הסדרה הוא 32 מגה-ביט.

מיקי סקולסקי, מנהל השיווק של תים מחשבים, המייצגת בארץ את רטה ג'נראל מסר כי סדרת המחשבים החדשה מביאה את הטכנולוגיה של מחשבי 20,000 — MV למחשבים הבינוניים.

קוראי כרטיסים מגנטיים

חברת הורון מערכות הוריזון מערכות מחשבים, הכפופה לחטיבת כלל מחשבים וטכנולוגיות הרחיבה לאחרונה את תחומי הפעילות גם לתחום קוראי הכרטיסים המגנטיים ולמיכשור הרפואי.

קו מוצרים זה כולל קוראים להעברת הכרטיס בצורה ידנית (ראה תמונה מצורפת) קוראים ממונעים (כדוגמא הבנקט) ועד לקורא/כותב באותה היחידה, ומשווק על-ידי חברת אומרון יפאן, אשר חברת הורון היא נציגתה בארץ.

ישראטל תמכור לייזר לעיריה

חברת ישראטל זכתה לאחרונה במכרז לאספקת מדפסות לעיריית תל-אביב.

הזכייה במכרז נבעה בעיקר מההצלחה הטכנית של ישראטל לשלב את מדפסות הלייזר באמצעות ממיר פרוטוקולים של חברת אראקום בתקשורת למחשב I.B.M — MAINFRAME.

היקף המכרז הנוכחי הוא שלוש מדפסות בלבד, אולם בישראטל בטוחים שבעקבות מכרז זה תבואנה הזמנות נוספות לשימוש של חיבור מדפסות לייזר למחשבי יב"מ גדולים.

השימוש במדפסות לייזר פותח בפני המשתמשים אפשרות לחסוך בעלות של הכנת טפסים והדפסה על גביהם. מדפסת הלייזר מאפשרת להכין בו זמנית את הטופס עצמו ואת החומר המודפס על גביו.

ישראטל מכרה בשנה שעברה מדפסות לייזר בהיקף כולל של כ-3/4 מיליון דולר והיא צופה עלייה בתחום זה בשנת 1987.

מזווית אחרת

התוכנית — בין כלכלה לאידאולוגיה

בעקבות הגשת התבנית הכלכלית של השר נסים נעור מתרדמתו הוויכוח האידאולוגי בדבר אופי כלכלתה של מדינת ישראל. בהקשר זה יש לציין בעיקר את מאמרו של פ. סבר ("אמריקה, ארין הבלגאן", "על המשמר", 19.12.86) ואת הראיון עם חה"כ יאיר צבן ("חותם", 26.12.86). הוויכוח האידאולוגי הוא נושן וחשוב מכדי שניתן יהיה למצותו על רבע עמוד של עיתון, אך כיוון שזו זווית אחרת, אולי יועילו לדיון כמה נקודות-מבט שאין מרבים להזכירן (ועם זאת אינן מקוריות).

הטענות העקרוניות נגד התבנית הכלכלית מתחלקות לשני סוגים: הראשון הוא על טהרת האידאולוגיה, ומיוצג לדידנו ע"י צבן. השני מכיל טיעונים בדבר האפשרות להצליח ברפורמה דוגמת תכנית נסים, ומיוצג ע"י סבר, ומבוסס פחות על אמונות ויותר על תאוריה כלכלית וניסיון מצטבר. זה גם טיעון חרשני יותר ולכן ראוי לפתוח בו.

מאת ד"ר יקיר פלסנר

התנא דמסייע של סבר הוא הניסיון האמריקני ב"כלכלת צד ההיצע" שג'יימס טובין רואה בו כישלון. כלכלת צד ההיצע טוענת, בתמצית, כי צמיחה יכולה להיגרם בסופו של דבר רק ע"י הסקטור הפרטי, וכדי שזה יפעל בכיוון הרצוי יש להבטיח לו גמול נאות על מאמציו. לפיכך, יש להקטין את נטל המס הרובץ עליו ואת הטירטורים הביורוקראטיים המונעים ממנו להתרכז במלאכה העסקית. לסוגיית כשלונו של הניסיון של ממשל רייגן שתי פנים. הדבר הראשון שיש לזכור הוא, שההיסטוריה של המאה העשרים רצופה בדוגמאות של דמוקרטיות שנסחפו, במתכוון ושלא במתכוון, מן הקפיטאליזם הצרוף לכיוון הסוציאליזם (אם כי אף לא אחת מהן הפכה לסוציאליסטית). לעומת זאת, דוגמאות הפוכות אין, למרות ששמרנים עלו לשלטון במדינות כמו גרמניה ושוודיה, לא העזו איש מהם לגעת במנגנון הרווחה שבנו המפלגות הסוציאליסטית. הנסיונות הראשונים לעצור את המגמה וללכת בכיוון ההפוך שייכים לרייגן ולמרגרט תאצ'ר. נדמה, כי נסיונות אלה הם כה צעירים שמוקדם עדיין לחרוץ עליהם משפט. יתרה מזו, קרוב לוודאי שיש יותר מדרך אחת להגיע ליעד ואולי לא בחרו רייגן ותאצ'ר בטובה שבדרכים.

הצלחה או כישלון

אבל גם אם אצה למישהו הדרך לפסוק דין, אפשר להתווכח עם טובין על נכונות פסק הדין שלו. שהרי עובדה היא, כי בשנות כהונתו של רייגן צמחה הכלכלה האמריקנית כפי שלא צמחה אף אחת מכלכלות העולם החופשי המפותח, למעט יפאן. גם שיעור האבטלה בארה"ב הוא הנמוך מבין המעצמות הכלכליות המערביות, למרות שארה"ב של רייגן קולטת הגירה בממדים שלא נודעו למן תחילת המאה. כלומר, הקצב בו קולטת הכלכלה האמריקנית עובדים עולה בהרבה על זה של כל מדינה מערבית אחרת. מוזר מאד, שגדול תומכיו של קיינס רואה בכך כישלון. למה איפוא יקרא הצלחה?

אך מעבר לשאלה הקונקרטית של הצלחה או כישלון, יש בעיה עקרונית. קל מאד לצאת מקפיטליזם צרוף ע"י הגדלת מעורבות הממשלה במשק, הגדלה כזאת, משמעותה יתר-כוח פוליטי, ופוליטיקאים אוהבים כוח, זו גם הסיבה שצעידה בכיוון ההפוך קשה ביותר, היא מחייבת ויתור על כוח; ושום פוליטיקאי אינו שש לכך.

בדיוק בשל כך מפורסמת דוגמתו של אלפרד קאהן, שבהיותו מנהלה של רשות התעופה של ארה"ב, בסוף שנות ה-70, ביטל את מרבית הפיקוח על התעופה וגרם מהפכת התחרותיות בתחום זה ממנה כולנו נהנים. בעניין זה גם נעוץ אחד הכשלונות העיקריים של קיינס. בהמליצו כי הממשלה תעסיק עובדים שהובטלו בעקבות שפל כלכלי, לא צפה כי בחלוף השפל לא תחזור הממשלה ותשחרר עובדים אלה לסקטור הפרטי, אלא תמשיך להעסיקם. כלומר, המרשם נהפך מתרופה שהזמן גרמה להתמכרות מתמרת. בריטניה היא דוגמה בולטת לתוצאות.

עולם אידאלי, או בר-השגה

הוויכוח האידאולוגי הוא קל יותר, שכן ברור מראש כי איש לא ישתכנע, לכאן או לכאן. אך איזון כלשהו רצוי, ולו רק לצורך התרגיל האינטלקטואלי, והדבר הראשון שצריך לעשות הוא להציג את הוויכוח במגרש הנכון. הקורא את דברי חה"כ צבן יכול להתרשם שיש כאן עימות בין כוחות השחור לכוחות הצדק. הצגה כזאת של הדברים אינה מועילה, שכן איני מכיר אדם בעל-לב שלא יתמוך בכל ליבו בסוציאליזם כאידיאל. דרך משל, עולם ללא זנות הוא עולם יפה יותר מעולם שיש בו זנות. אך האם אפשר ליישם את העולם היפה יותר? האם הוא בר-השגה? באותו אופן, "מכל אחד לפי יכולתו ולכל אחד לפי צרכיו" הוא עיקרון נפלא. אך כדי שניתן יהיה ליישמו צריך אדם בעל תכונות שונות מזה המוכר לנו עלי אדמות. ואגב, לו היה קיים אדם כזה, לא היה צורך בסוציאליזם, מפני שהתנהגותו הטבעית היתה או סוציאליסטית.

התמריץ כמניע עיקרי

הבעיה הבסיסית שממנה מתעלם חה"כ צבן היא בעית התמריץ. היא נובעת מן העובדה שבסופו של דבר האדם איננו יצור התרגמות. נכון, אפשר לגרום לרוב בני האדם להתחלץ ברוח הקולקטיב למשימות מוגדרות ולפרקי זמן קצובים. אבל אי-אפשר לבנות מערכת כלכלית שלמה על סמך ההנחה כי גם בטווח הארוך יפעלו רוב הפרטים בה כאילו הם מונעים ע"י החתירה להועיל לכלל. יש להניח שחברי קבוצים המקדישים מחשבה לעניין, מודעים לכך היטב. אם מכירים בעובדה בסיסית זו של הטבע האנושי, מכינים שגרת מתוקנת מנסה למצוא את הדרכים שבהן ניתן להשתמש באנוכיות האגואיזם כדי להביא תועלת חברתית מירבית. כלומר, צריך למצוא דרך לתעל את האגואיזם באפיקים המועדפים ע"י החברה. אפיק כזה הוא האפיק היצרני.

אפשר להמחיש זאת בדוגמה פשוטה ואקטואלית: עדיף שהאנרגיה שפרטים מוכנים להשקיע בשיפור מצבם האישי תתועל ליצרנות, מאשר לניסיון להכות את מס ההכנסה — משום שההשקעת מאמצים במציאת פרצות בחוקי המס עשויה להועיל מאד לפרט המנסה לשלם פחות מס (וגם לעורך הדין ולרואה החשבון שלו) אבל לחברה פעילות זו אינה מועילה, ואף מזיקה. מכאן נובע כשמאות הצורך ברפורמה במס. שהרי בשיעורי מס גבוהים מאד, התשואה הצפויה מהצלחה להתחמק מתשלום מס יכולה להיות גבוהה יותר מכל תשואה לפעילות כלכלית יצרנית. מכאן גם ברור כי הפחתת שיעורי המס לדמות הגבוהות אינה מיועדת להיטיב עם בעלי הממון אלה, אלא עם החברה בה הם חיים. עוד נובע מכך, שהתביעה להעניק הטבות דומות לבעלי הכנסות נמוכות איננה ממין העניין, שכן לא בשאלות של צדק אלא בשאלות של אפשרויות מרובר כאן. אבל גם מי שרוצה להתמקד בשאלות של צדק יסכים כי פעולה הגורמת להפניית מאמציהם של בעלי הכנסות גבוהות מעסקי אוויר לפעילות יצרנית היא צודקת — שהרי קודם בא להם עושרם מהתחמקות עם הביורוקרטיה ואילו אם ימשיכו להיות עשירים, יהיה זה נוכח תרומתם לייצור.

גם ביסוד החתירה לשחרור שוק ההון מכבלי הממשלה נוצצים שיקולים דומים. כיום, כדאי ליזם להשקיע יותר מאמץ בנשיאת-חן בעיני פקידים ושועים למיניהם מאשר במציאת אפיקי שיווק חדשים, לדוגמה. זהו תימרוץ עקום, הגורם לא רק נזק כלכלי אלא גם תחושת אי-צדק מוצדקת. מכך לא נובע, כמובן, שלא צריך להטיל מס מחזור על הבורסה. מס כזה הוא גם צודק וגם חשוב מבחינה כלכלית, מפני שהוא מרתיע מעיסוק בפעילות שאין עימה תועלת כלכלית-חברתית, ממש כמו פעילות ההתחמקות ממס.

גלגלי הבורסה

מחזורים גדולים לקראת סוף השנה

אתמול נמשך הביקוש למניות ההסדר, ואילו בין הביקושים להיצעים במניות החופשיות היה איזון. עודפי ביקוש למניות ההסדר הסתכמו ב-6 מיליוני ש"ח וערך השוק שלהן עלה ב-0.92%, בעוד שערך השוק של המניות החופשיות עלה ב-0.01 בלבד. העלייה הגדולה ביותר — 1.48% — נרשמה אתמול במדד השערים של מניות חיפושי נפט. הירידה הגדולה ביותר היתה בשערי מניות הבנקים למשכנתאות, שירדו ב-1.79% בממוצע. בשוק איגרות החוב הסתכמו עודפי הביקוש ב-6 מיליוני ש"ח. מזה 3 מיליוני ש"ח בצמודות למדד ו-3 מיליוני ש"ח בצמודות לדולר. לשתי הנפקות בנק ישראל, שהוצעו בערך נקוב כולל של 80 מיליון ש"ח, נתקבלו הזמנות ב-100 מיליון יותר — ב-80 מיליון ש"ח.

הציבור השקיע אתמול כ-4.5 מיליון ש"ח בקרנות הנאמנות. מזה 2.25 מיליון ש"ח בקרנות הנאמנות של בנק הפועלים. אתמול העדיף הציבור להשקיע בקרנות סולידיות, מאשר בקרנות המתמחות במניות.

בחתימות-יתר נסתיימו שתי ההנפקות הנוספות שבנק ישראל הציע אתמול לציבור, בערך נקוב כולל של 80 מיליון ש"ח. חתימות היתר איפשרו לבנק ישראל למכור אג"ח משני סוגים אלה במחירים גבוהים יותר ממחירי המינימום. אג"ח מסוג "שגיא" נמכרו במחיר של 91.5% מערכן הנקוב, לעומת מחיר המינימום של 90%. מסוג "גליל" נמכרו במחיר של 86%, לעומת מחיר המינימום של 84% מע"נ.

החודש גייס בנק ישראל 320 מיליון ש"ח באמצעות הנפקות חדשות של איגרות חוב צמודות למדד. כן גייסו "קונצרנים" 72 מיליון ש"ח בשבוע האחרון.

סל המטבעות עלה אתמול ב-0.09% ל-1.5064 (אחרי שכבר שלשום עלה מעל 1.5 ש"ח). לעומתו ירד השער היציג של הדולר ב-0.03% ל-1.4809 ש"ח. דולר נוסעים ירד ל-1.7651 ש"ח. הדולר השחור נע בעלייה בין 1.515 ל-1.525 ש"ח.

בשוק המניות עלו אתמול 147 שערים, לעומת 113 שירדו ו-134 שנשארו בלי שינוי. מהם עלו 13 ב-5% ויותר ו-16 ירדו ב-5% ויותר. נרשמו 3 "קונים בלבד" ואף לא 1 "מוכרים בלבד". ל-15.3 מיליון ש"ח. מזה 6.5 מיליון ש"ח במניות ההסדר.

במניות ההסדר היו עליות שערים סביב אחוז אחד. תשואותיהן השנתיות נעו בין 14.31% (הפועלים ש') ל-13.05% (דיסקונט א'). הפועלים מ' — 14.94%, כלל — 14.46%, המזרחי — 14.36%.

במניות הבנקים המסחריים שמחזן לחסויר היתה מגמת שערים מעורבת. עלו (ב-%): פ.יבי — 1.8; כללי מ"ר 1 — 1.0. לעומתן ירדו הסספנות 0.1 — 0.1; הבינלאומי — 0.6.

"הפועלים הנפקות" הודיעה, שבשל חתימות יתר נסגרו רשימות החתימות לאג"ח שלה מסדרות 5 ו-6, בערך נקוב כולל של 30 מיליון ש"ח.

ת.א.ת. — תעשיות אביזרי תעופה הודיעה על רווח נקי מתואם של כ-865 אלף ש"ח במחצית השנה שנסתיימה ב-30.9.86 לעומת הפסד של 37 אלף ש"ח בתקופה המקבילה אשתקד.

אלחנן הורוביץ

המק"מ ירד מגדולתו ב-1986

חשיבותו של המלווה קצר המועד במשק הישראלי ירדה במרוצת שנת 1986 — קובעים כלכלני הבורסה בסקירה על שוק ההון הישראלי. הם מציינים, כי הדבר בא לידי ביטוי בירידה ריאלית בנפח העסקות במק"מ והקטנת הכמות המוחזקת בידי הציבור.

בשנה האחרונה הסתכם המחזור במק"מ ב-1.1 מיליארד דולר, היקף דומה לזה של שנת 1985. יתרת המלווה שבידי הציבור עמדה בסוף השנה על 140 מיליון ש"ח, לעומת 125 מיליון ש"ח בסוף 1985.

הירידה בחשיבות המלווה באה על רקע העובדה שבשנת 1986 היתה על המלווה תשואה של 1.5% לחודש, בעוד התשואות על תפ"ס היו במקרים רבים גבוהות יותר. התשואות על המק"מ מבטאות את המדיניות המוניטארית שכוונה להורדת הריבית הריאלית בשוקי הכספים, לאחר שבמחצית השנייה של 1985 היו שיעורי ריבית ריאלית גבוהים ביותר.

התוצאה של מדיניות זו, קובעים כלכלני הבורסה, היתה כאמור ירידה ריאלית גדולה ביתרות המק"מ שבידי הציבור.

יצויין, כי למרות פערי הריבית לטובת התפ"ס בשנת 1986, הרי בגלל שיקולי סיכון, המשיכו לרעה את התפ"ס, נהפכו קרנות הנאמנות למחזיק העיקרי של מק"מ. פעילות בנק ישראל בשוק המק"מ ממשיכות להוות כ-50% מהפעילות בסוג השקעה זה.

א.ש.

העורך הכלכלי: צבי טימור

תקציב הבטחון

ניתן להאט את המירוץ

הדיון בתקציב הביטחון מתמקד כל שנה בנושאים שוליים. גם השנה הוויכוח סביב השאלה האם יש לקצץ את תקציב הביטחון כ-180 מיליון ש"ח, או להוסיף לתקציב זה 150 מיליון ש"ח. למעשה, מהווה הביטחון נטל כבד ביותר שאף משק אזרחי אינו מסוגל לשאת בו. הקיצוץ בתקציב הביטחון דרוש לא במקביל לקיצוץ בשירותים האזרחיים ובהשקעות האזרחיות, אלא על מנת לאפשר את שמירתם או הגדלתם. כל עוד המשאבים הכלכליים של המדינה מוגבלים, קשה להניח שניתן להחזיק בשני הרגלים גם יחד, ומשום כך יש צורך לקבוע סדר עדיפויות.

הנטל הבטחוני על המשק

לשם דיון בתקציב הביטחון מההיבט הכלכלי יש לקבוע מהו הנטל על המשק הישראלי מההוצאה הבטחונית. הנטל הבטחוני ב-1987 יסתכם כלהלן (במיליארדי ש"ח):

הצריכה האזרחית והבטחונית בתקציב (באלפי ש"ח)

	תקציב מקורי 1986	הצעת תקציב 1987
סה"כ הוצאות ומתן אשראי	25,694,707	26,656,212
צריכה אזרחית	2,923,745	2,932,195
שכר בארץ	1,753,182	1,768,226
קניות בארץ	936,860	924,417
שער וקניות בארץ ובחו"ל	233,703	239,552
צריכה בטחונית	7,316,882	7,393,856
שכר	1,471,800	1,448,770
תשלומי העברה	138,500	138,500
קניות	2,487,265	2,588,515
בינוי	161,000	161,000
קניות בחו"ל	2,999,500	2,999,500
הוצ' חירום והמינהל האזרחי	58,817	57,571

הנטל הבטחוני על המשק

לשם דיון בתקציב הביטחון מההיבט הכלכלי יש לקבוע מהו הנטל על המשק הישראלי מההוצאה הבטחונית. הנטל הבטחוני ב-1987 יסתכם כלהלן (במיליארדי ש"ח):

צריכה בטחונית (בהתאם לתקציב)	7.4
וקיפאת אובדן תוצר עבור שירות מילואים	0.4
וקיפאת אובדן תוצר עבור שרות חובה	0.1
החזר חובות קרן בגין חוב בטחוני בחו"ל	1.4
תשלום ריבית על החוב החיצוני הבטחוני	1.8
סה"כ נטל בטחוני	12.0
פחות סיוע בטחוני אמריקני	3.0
פחות סיוע כלכלי אמריקני	1.8
נטל בטחוני מקומי	7.2

קיימים סעיפים נוספים של הוצאה בטחונית, כגון הג"א, מקלטים, מלאי חירום ושירותי בריאות לשעת חירום, המופיעים כהוצאה אזרחית, או הוצאות שאינן מתוקצבות, כמו הוצאות המפעלים הבטחוניים. לפיכך, הנטל הבטחוני על המשק הוא 8 מיליארדי דולרים. ובניכוי מלוא הסיוע האמריקני, הבטחוני והאזרחי כאחד, יסתכם הנטל ב-5 מיליארדי דולרים. מכאן שהנטל הבטחוני מהווה כ-28 אחוז מכלל המקורות והנטל המקומי מהווה למעלה מ-20 אחוז מהתוצר המקומי.

ההשקעה הבטחונית בסולה לעומת המשק האזרחי

מצב זה מתמשך מ-1974. ההיסטוריה הכלכלית אינה יודעת מצב בו מדינה הוציאה שיעור כזה מהתוצר שלה לשירותי ביטחון בתקופה כה ממושכת מבלי שכלכלתה תתרושש.

לשם הבנת המשמעות של נטל בטחוני כזה יש לזכור כי במלאי ההון הבטחוני (ע"פ מחקרו של הלפרין) מושקעים כ-50 מיליארד דולר, בעוד שבכל הציוד והמכונים במשק (תעשייה וחקלאות ויתר ענפי המשק, ללא דיור) מושקעים כ-25 מיליארד דולר. אילו המצב היה הפוך, התוצר הלאומי בישראל היה מוכפל. במקרה זה, לא היתה כל בעיה לממן נטל בטחוני בסדר גודל כמתואר לעיל.

הצריכה הבטחונית בתקציב השנה, כמו בשנה שעברה, היא פי 2.5 מהצריכה האזרחית. היא גבוהה ב-85 אחוז מהצריכה האזרחית וההשקעות האזרחיות גם יחד. ההשקעה הישירה של הממשלה, בתוספת מענקים להקמת מפעלים מאושרים, מסתכמת ב-3 מיליארד ש"ח בלבד. לכן, כאשר מדובר בקיצוץ תקציב הביטחון, הפירוש האפשרי היחיד הוא שחרור משאבים לצרכים אזרחיים (חינוך, בריאות, השכלה גבוהה), ובעיקר לצרכי השקעות במשק.

מנקודת ראות כלכלית בלבד, המשק בישראל אינו מסוגל לשאת עומס בטחוני כזה. צה"ל גדול על המדינה. אולם לתקציב הביטחון נוסף על ההיבט הכלכלי, גם היבטים פוליטיים וכמובן בטחוניים.

ההנחה של אפשרות קיצוץ הביטחון מבוססת על כך שצה"ל הוכפל לאחר מלחמת יום הכיפורים. מאז 1974, תקציב הביטחון הנוכחי אינו מביא בחשבון את התנאים בזירה: הסכם שלום עם מצרים; מלחמת עיראק-איראן; ומצב מתמשך של אי לוחמה עם ירדן, כלומר, אם שלום "צריך" להקטין את תקציב הביטחון, הקטנה כזאת היתה נדרשת לאחר הסכם השלום עם מצרים. אולם קברניטי מערכת הביטחון סבורים כי יש לאזן את יחסי הכוחות גם כלפי מצרים, המקבלת כידוע נשק מערבי חדיש. הממונים על הביטחון סבורים, כי אין להפחית את תקציב הביטחון, גם נוכח מלחמת עיראק-איראן, הנמשכת כבר שבע שנים, שכן היא עשויה להסתיים יום אחד. הנחת מערכת הביטחון היא, כי אם יסכימו לקיצוץ קשה יהיה להגדיל שוב את התקציב בבוא העת, ואיש אינו יכול לתת להם התחייבות על כך. לכן, מבחינתם, עדיף להחזיק כל העת צבא בגודל המתאים נגד כל הסיכונים האפשריים.

הנושא של נשק גרעיני, או תפישה בטחונית גרעינית, איננו רלוואנטי לשאלת הקיצוץ בתקציב הביטחון, כי במידה שישראל שומרת על אופציה גרעינית, ההוצאה הזאת קיימת ומתוקצבת. לכן כל הויכוח הוא בשאלה באיזו מידה ניתן לקצץ בתקציב הקונוונציונאלי בלי סיכון בטחוני חמור.

לקצץ בשירות החובה והמילואים

בכל מקרה, אם יוחלט על קיצוץ תקציב הביטחון מערכת הביטחון, והממשלה כולה, חייבת לשקול את העדיפויות בתוך המערכת. מבחינה כלכלית, העדיפות היא בקיצוץ שירות החובה והעמדתו על 2.5 שנים, קיצוץ שירות המילואים בעיקר בגילאים הגבוהים, והתאמה מקבילה בצבא הקבע. אפשרות זאת עשויה לשחרר גם משאבים וגם כוח אדם לצמיחה כלכלית. האפשרויות האחרות המועלות ע"י מערכת הביטחון — כגון פיטורים ברפא"ל — פחות רצויות, הן מבחינה כלכלית והן מבחינה בטחונית, אם כי יש מקום לבדוק האם לא כדאי להפוך את רפא"ל לרשות או לחברה למחקר ופיתוח שתעסוק גם במחקרים בטחוניים לפי הזמנת צה"ל וגם במחקר ופיתוח אזרחי יזום, או על-פי הזמנות התעשייה האזרחית.

קיצוץ תקציב הביטחון לא יביא לשלום, אולם הוא עשוי להאט את המירוץ הביטחוני גם בצד השני. תוספת תקציב לביטחון לא תמיד מביאה לתוספת ביטחון, כי גם הצד השני עשוי להגיב בהגברת ההוצאה הביטחונית שלו. כלומר, הוצאות המירוץ יעלו בשני הצדדים, מבלי שאחד מהם ישיג יתרון או עדיפות, עפ"י מחקרים קיימים, לא תמיד מתחיל שלב חדש של המירוץ ע"י הצד השני.

צבי טימור

רק הסוחרים מתלהבים מהתכנית הכלכלית

● התעוררות המורגשת בימים האחרונים בענף קרנות הנאמנות מצאה את ביטוייה בשווי נכסי הקרנות שבניהול לאומי-פיא, שעבר את קו מיליארד השקלים והגיע ל-1,003 מיליון ש"ח. חלקה של קבוצת בנק לאומי מהווה כיום כ-46% מהענף כולו.

● מועדון יצרני מוצרי בשר בישראל, המאגד את עשרת המפעלים הגדולים בארץ לייצור מוצרי בשר (מפעלים פרטיים, קיבוציים וציבוריים), בודק אפשרות לייבא בשר, בעקבות הידיעות על שינוי במדיניות הממשלתית ומתן ליברליזציה ביבוא. עד כה רכשו מפעלי המועדון את כמויות בשר הבקר והיבוא אך ורק באמצעות הממשלה.

● מספר המובטלים באזורי המצוקה גדול מאוד ביחס למספר התושבים באזורים אלה — כך עולה מנתונים שנתקבלו במסגרת קורסים להכשרה מקצועית שמקיימת המערכת ללימודי מבוגרים מטעם רשת "אורט".

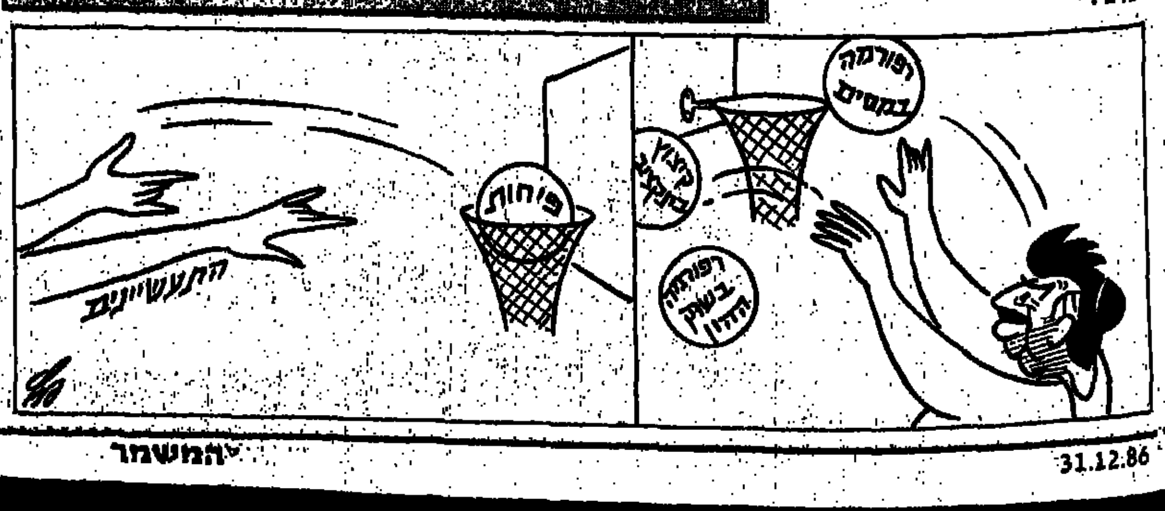

טור החדשות

מחקר באו"ם:

עודפים ונפילת מחירים צפויים בענף ההדרים

מחירי ההדרים בעולם צפויים ללחצים גוברים בשנים שנותרו עד לסוף העשור, וכתוצאה מכך צפויה ירידה חדה במחיריהם בשוק העולמי — קובעת קבוצת מחקר של הארגון למזון וחקלאות של האו"ם.

הדו-שבועון "עסקים בינלאומיים", המוסר על כך בגליונו האחרון, מציין כי דו"ח המחקר צופה התחרות גוברת, בעקבות התפוקה העולה על הצריכה. בעלי המחקר מציינים, כי נטיעת פרדסים התארכה מעבר לתקופת הגאות הגדולה שהיתה בביקוש להדרים בשנות ה-60 וה-70, ולפיכך צפוי כאב-ראש למגדלים בשנים הבאות.

קבוצת המומחים קובעת עם זאת שיתכן כי גידול בצריכה עשוי להדביק את התפוקה. אולם שיווק מיץ הדרים קפוא, שחלקו בכלל ייצור מוצרי ההדרים מגיע ל-40% ושוויו כמיליארד דולר בשנה עלול לגרום לנפילת מחירים, כתוצאה מהעודפים הגדולים.

התחזית לטווח הארוך בתחום זה מדאיגה. קובע הדו-שבועון, הצריכה העולמית של הדרים גדלה בשיעור שנתי של 7 אחוזים בשנות ה-60 וכ-3 אחוזים בשנות ה-70, והגיעה לרמה של 11.5 ק"ג לנפש בתחילת עשור זה. אולם מעתה ועד שנת 1990 תגדל הצריכה רק בשיעור שולי של 1% לשנה במדינות המתפתחות. גם הביקוש למוצרי הדרים מעובדים הגיע לרוויה בכמה מדינות מפותחות צורכות.

בהנחה של מחירים ריאליים יציבים, ותנאי מזג אוויר ממוצעים, צופה המחקר כי תפוקת תעשיית הדרים העולמית תגיע ל-65 מיליון טונות ב-1990, לעומת 55 מיליון טונות בעונות האחרונות. הביקוש העולמי לא יעלה על 60 מיליון טונות.

אייל שגב

הבורסה מתנגדת לקביעת שנת מס אחידה

הנהלת הבורסה מבקשת מנציב מס הכנסה להימנע מלחייב חברות שמניותיהן רשומות למסחר בבורסה בקביעת שנת מס אחידה.

במכתב ששיגר בימים אלה לנציב מס הכנסה, יאיר רבינוביץ, כותב חיים שטסל, יו"ר דירקטוריון הבורסה:

"לדעתנו עלולה קביעת שנת מס אחידה לכל החברות הרשומות להביא בעקבותיה מספר תופעות לא רצויות, כגון ריכוז מאסיבי של הנפקות וגיוס כספים בשתי תקופות קצרות יחסית, מצב העלול ליצור קשיים רבים בגיוס הון. הדברים אמורים הן בהנפקת מניות והן בהנפקת אגרות-חוב, שבשנים הקרובות צפוי גידול משמעותי בהן. לדבריו, ריכוז ההנפקות עלול להביא ללחץ כבד על הגורמים המקצועיים המטפלים באישור ההנפקות.

כן טוען שטסל, כי פרסום הדו"חות הכספיים של כל החברות בשני מועדים בשנה יצור שיבושים ועיכובים בעידכון מאגרי המידע הממוחשבים של הבורסה, אשר נתוני הדו"חות נאגרים בהם. במצב בו תרכזנה כל החברות את פרסום הדו"חות לשני מועדים בשנה, עלול פיגור בפרסום הדו"חות לגרור הפסקת מסחר בניירות-ערך של חברות רבות, ולפגוע בציבור רחב של משקיעים.

א.ש.

מחירי היבוא יוזלו ברשתות השיווק מינואר

ההפחתות במכסים שיחולו ב-1.1.87, על מוצרי חשמל, אלקטרוניקה, ריהוט, והלבשה, יביאו להוזלת מחירי המוצרים לצרכנים המקיימים רכישותיהם ברשתות השיווק — על כך סוכם בפגישה בין מנהלי רשתות השיווק הגדולות במשק לבין דוד ברורט, סמנכ"ל בכיר וראש מינהל התכנון כלכלה במשרד התעשייה והמסחר.

בפגישה השתתפו מנהלי רשתות השקם, המשביר לצרכן וכל-בו שלום, והיא נערכה במסגרת הפגישות שמקיימים כיום אנשי משרד התעשייה והמסחר עם ראשי הארגונים הכלכליים בנושא הפחתות המכסים וההוזלות שיחולו על הצרכן, וכן הצעדים הדרושים כדי להבטיח שהוזלה זו אכן תגיע לצרכן.

כאמור, במסגרת ההסכמים שיש לישראל עם השוק המשותף ועם ארה"ב, יפחתו בתחילת ינואר המכסים המוטלים על מוצרי חשמל ואלקטרוניקה רהיטים ועוד בשיעור של 30 אחוזים.

משרד התעשייה והמסחר יעקוב בשבועות הקרובים אחר ההתפתחויות המחירים במשק, כדי להבטיח ביצוע ההוזלות לצרכן כמתחייב מהפחתות המכסים.

60 חברות ישראליות נרשמו ליריד קאהיר

עד כה כבר נרשמו 60 חברות וגופים ישראליים להשתתף בביתן הישראלי ביריד שייערך בקאהיר בחודש מארס 1987.

הנספח המסחרי בשגרירות ישראל במצרים, יוסף שבו מסר כי בין החברות שנרשמו בולטות חברות בתחומי האגרו-תעשיות, אנרגיה סולרית, חלקים לרכב, תשומות לבנייה, מכונות וציוד אלקטרוני ועוד. שבו ציין, כי בחודשים האחרונים ניכרת פתיחות רבה מצד גופים וגורמים במצרים להגברת הקשרים המסחריים עם גורמים בישראל, ובעיקר ניכרת התעניינות ברכישת ידע מישראל. המצרים מגלים התעניינות ברכישת ידע בתחום אגרו-תעשייה, התפלת מים ואנרגיה סולרית.

הנספח המסחרי ציין, כי באחרונה ביקרה בישראל שורה של אנשי עסקים מצריים, שביקשו לבחון מקרוב אפשרויות לשיתוף פעולה עם גורמי תעשייה.

למרות מזג האוויר

90 אלף מבקרים ביומיים ביריד התעשייה הקיבוצית

קהל שיא של כ-90 אלף איש ביקרו ביומיים הראשונים לקיום יריד התעשייה הקיבוצית, שנפתח במוצאי שבת באתר "לב דיזנגוף" בתל-אביב. למרות מזג האוויר החורפי, החלו נוהרים לאתר עם צאת השבת אלפי מבקרים ומספרם גבר והלך בראשית השבוע. עסקות רבות נקשרו כבר בין 100 המציגים ביריד לבין גורמים שונים בארץ ובחו"ל, בין העסקות הבולטות:

— הזמנה גדולה לייצוא של סדריות "ירוק" אותן מגדלים קיבוצי הגליל העליון ואשר זכו להצלחה גדולה בשוק המקומי.

— הזמנות גדולות הן מהארץ והן מחו"ל למוצרי "גומגנט" בקיבוץ עין שמר, המתמחה בייצור משחקי ילדים המבוססים על מגנטים.

— הנהלת "לב-דיזנגוף" סיכמה עם קיבוץ כחן בו פועלת משתלה גדולה, כי יקבל על עצמו את עבודות הגינון הרחבות המתוכננות עתה באתר ואת אחזקת הגינון דרך קבע.

— מפעלי המזון והכשר הקיבוציים המשתתפים ביריד קיבלו הזמנות רבות לשיווק מוצריהם במקומות שונים בארץ, שעד כה לא שיווקו בהם.

— ארבעת המפעלים העוסקים בייצור מוצרי טקסטיל החורף — שמיכות כרמית, נועם אורים, אשליית-אשלים ומפעל הסריגים החמים של עין גב, מכרו בשלושת הימים הראשונים בסכום המגיע לכ-100 אלף דולר.

— היריד הפתוח לציבור בשעות 10.00-22.00, יינעל מחר בלילה.

מאת דורית גפן

ראש בריא במיטה חולה

התוכנית החודשית „כניסה חופשית" עסקה השבוע בגורלם של עובדי ציבור, אשר גילו במהלך עבודתם תופעות שליליות ובלתי חוקיות במקומות עבודתם, והעזו להתריע נגדן ואף להתלונן ולהפנות את תשומת-הלב של גורמים מחוץ למערכת עבודתם.

מתברר, ואין זה חדש, כי דווקא האיש שאינו מוכן לעבור לסדר היום כאשר הוא מגלה מעשים בלתי הולמים, נדון בדרך-כלל לרדיפות ולהתנכלויות לא רק מצד הממונים עליו, שהם אולי בעלי אינטרס להשתיקו, אלא גם מצד עובדים אחרים, המעדיפים משום-מה להעלים עין ולשתוק.

בתוכנית ששודרה כשידור ישיר שמענו אך מקצת מתלאותיהם של אותם אורחים, שבחרו לא לשתוק. העתונות, וגם זה אינו חדש, ממלאת תפקיד מכריע בגילויי השחיתויות הציבוריות, אשר לפי מה ששמענו, חקירותיהן הפורמליות „נתקעות" במשטרה או בפרקליטות במשך חודשים רבים, ולפעמים במשך שנים, בעוד שהעובד שהתלונן עליהן נמצא בלחצים ובאיומים כבדים, כמעט ללא הגנה, תוך סיכון ממשי לאבד את מקור פרנסתו.

מן הסיפורים ששמענו נראה, כי גם בני משפחתו של אותו עובד, אשר זוכה משום מה לכינוי הגנאי „מלשין", עוברים גם הם תלאות קשות. העתונות החוקרת, אשר אינה מניחה להופעות מן הסוג הזה לשקוע אי-שם על מדפים או במגירות, אלא חושפת אותן לציבור הרחב, גורמת למעשה להמרצת הטיפול בהן מחד, ומגינה על אותו עובד שהביא לחשיפת המעשים, מאידך.

מנשה רז חזר ללא הרף על ההרגשה, כי אין לראות בתופעות שחיתות במערכת המינהל הציבורי נורמה רווחת, וכי רוב עובדי הציבור עושים מלאכתם באמונות וביושר. אך דווקא התמונה שהצטיירה מהתיאורים של אותם אנשים, שיצאו בריש גלי נגד מעשי שחיתות במקומות עבודותיהם, והתגובות שזכו להן, נידוי במקום גיבוי, מעוררת מחשבות נוגות על נורמות מוסריות כלליות.

ואמנם שמענו כיצד עובד כזה, לאחר שרואים בו מלשין, הופך שעיר לעזאזל, ומוגדר כחריג, כיוצא דופן — ותמיד בקונוטאציה שלילית. לפחות מהמקרים שהובאו בתוכנית, להוציא אולי את עובד מגן דוד אדום, שגורלו שפר עליו יותר, ספק אם הצופה הממוצע יגיע למסקנה, שראוי וכדאי להתריע ולהתלונן, ואף לנהל מלחמה נגד תופעות שליליות ומושחתות, במידה ויתקל בהן במקום עבודתו. דרוש אומץ-לב ציבורי, ואופי חזק מאד כדי להיות מוכן לעבור את אותם מדורי „גיהנום" של רדיפות והתנכלויות, ולא להישבר. הנטייה הרווחת כידוע היא לא להיות מעורב, או כפי שנוטים לומר „לא להכניס ראש בריא למיטה חולה" — גם כאשר המיטה הזאת היא ציבורית.

הכל נשאר במשפחה

מני פאר

רבקה מיכאלי

עכשיו צריך רק להמתין, שרבקה מיכאלי תזמין לתוכניתה „סיבה למסיבה" את מני פאר ותראיין אותו, ואז התמונה המשפחתית תהיה מושלמת.

הקולקציה הגדולה של אמנים ובדרנים שעברה מול עינינו בליל שבת בתוכנית הבידור „ממני" אופיינית למרי, וקשה אפילו לזכור מי היה שם ומי לא. אבל אל חשש, בתוכנית הבאה בוודאי נראה את אלה שעוד לא היו.

הדובדבן בסלט הפירות הגדול הזה היה דווקא בחור צנום וחביב, שנהג לבדר אלפים צופים... במגרשי הכדורגל. המזוכר הוא בכדורגלן שאפיק אל הוויל, אשר נפצע קשה בתאונת דרכים, והיה במשך כחמישים יום מחוסר הכרה. מה שבטוח הוא, שהבחור לא איבד את חביבותו, ונותר רק לקוות כי יצליח להשתקם מהפציעה, ואולי אף לחזור ולי"... בעתיד.

גם מי שאינו מאמין בעין רעה אינו יכול להתייחס בזלזול מוחלט לסימנים שקדמו לפציעתו, ולאזהרות של אביו של השחקן מפני אותה עין רעה. אין כמובן לדעת אם אכן הכבש שנשחט במקום התאונה עזר לריפויו של שאפיק, אך ההתאוששות שלו מהפציעה האנושה, משמחת מאד.

מגיפת הקראק

והתוכנית „מבט שני" הציגה בשבוע שעבר את אחת „המכות" הקשות בארה"ב — הקראק, שמתפשטת ומתרחבת במהירות מפחידה, בנוסף לכל בעיות הסמים האחרים למיניהם ולסכנותיהם.

נסים משעל ליקט לצורך סרטו קטעים קשים ומזעזעים הן על תפוצתו המהירה של סם הקראק והן על השפעתו המזיקה. המראה של ילדים ונערים המעשנים את הקראק, והתמונות של הבקבוקונים המושלכים בכל פינת רחוב — עדות ויזואלית לשימוש הגלוי הנרחב בקראק — שלא לדבר כבר על הראיונות עם משתמשים כבדים, שהנזק הגופני והנפשי של הסם ניכר עליהם — כל אלה הותירו רושם קשה ביותר, וללא הגזמה אפשר לומר, אפילו מפחיד.

התורים מבין הצופים ודאי נבהלו כאשר מכתבתו של משעל הסתבר, כי השימוש בסמים השונים אינו נשאר רק בשוליים החברתיים, אלא הוא חודר גם אל מה שאנו מכנים „משפחות טובות (ומבוססות)". אף כי בישראל אין המצב דומה לזה שבארה"ב, הרי גם כאן מסתבר שלסמים אין גבולות חברתיים או מעמדיים. סכנת הקראק, אשר על פי דברי נציג המשטרה שהשתתף בראיון באולפן, עדיין לא הגיע לארץ, היא בהשפעתו ומהירותו מאד על המשתמש — מייד עם נטילתו, אלא שטווח ההשפעה שלו קצר יחסית, ו„הנפילה" ממצב מרומם למצב של דכאון היא חזקה במיוחד וגוררת תלות גדולה בקראק. בדרך זו מתקזז היתרון של מחירו הזול מאד יחסית של הקראק, לעומת זאת המחיר הנמוך של מנת הקראק מקילה על הפצתו בכמויות עצומות.

עישון סמים (חשיש ומריחואנה) והסנפת קוקאין, הפכו כבר מזמן בארה"ב לנורמות חברתיות מקובלות גם בקרב „בעלי צווארון לבן", אנשי עסקים ואקדמיה, אשר „תוססים ראש" לאחר המתח והמרוץ התחרותי שבו הם חיים. מגיפת הסמים היא רק פן אחר של נסיונות התרפיה בארה"ב. הוא אמנם נחשב לאחר המזיקים, אך בעיה לא פחות חמורה היא ההתמכרות למשקאות חריפים, כמו גם לכל מיני כדורים של הרגעה ומרץ. מי שראה את הקומדיה האמריקנית „להתחיל מחדש" עם ברט ריינולדס זוכר בוודאי אותה סצינה בכלבו, כאשר קהל רב מתגודד סביב גבור הסרט, שנתקף בחרדה כמעט משתקת. כאשר המטפל כן פונה אל האנשים ושואל: האם אולי יש למישהו ואליום, מתחילים כולם, כאיש אחד, לפשפש בתיקיהם ובכיסיהם ומוציאים את כדור ההרגעה.

סרטו של משעל נוחר, בצדק, להביא אותם טיעונים משטניים ומטוכנים לגבי „הכיף" של הסם, והציג את נזקיו ותוצאותיו ההרסניות — למען יראו וייראו.

בעריכת עלינא תורי

קולנוע

אבודים בג'ונגל

„המשימה" בקולנוע „צפון", תל-אביב

מאת יעל ישראל

הצמר שהביא לנו בשנה שעברה את הפקת הענק היוקרתית „דמעות של שתיקה" שב עם הפקה יקרה לא פחות. „המשימה" (במקור: המיסיון) הוא סרטם של המפיק הבריטי דייוויד פוטנם והבמאי רונלד ג'ופה. את התסריט כתב התסריטאי-במאי רוברט בולט, שתסריטיו החשובים מהעבר הם „דר' זיוואגו" ו„אדם לכל עת". את המוסיקה הלחין האיטלקי הפופולרי אניו מוריקונה ובתפקידים הראשיים מופיעים שחקנים שהפכו כמעט לאגדה: רוברט דה נירו וג'רמי איירונס.

כל הפיגורות הללו יצרו נתוני פתיחה לסרט גדול, ראוותני ויוקרתי, שניכר בו שלא קימצו בממון כדי לעשות את הטוב ביותר, לפחות מבחינה של מקצוענות, ועל כן אין להתפלא שבזכות כל המרכיבים הללו העניקו לו את הפרס הראשון בפסטיבל קאן 86.

בסרט זה חוזר ג'ופה, פחות או יותר, על הנושא של הסרט „דמעות של שתיקה": מוראות המלחמה ואי הצדק של מכונת הפוליטיקה המשומנת והאופורטוניסטית, הגוזרת את דינם של אורחים חפים מפשע לצורך הסכמים מדיניים. העלילה מבוססת על מקרה היסטורי מהמאה ה-18. ביערות דרום אמריקה, ליד המפלים בגבול שבין ארגנטינה לברזיל של ימינו, חיו להם בשלווה בני הגוארני, שבט של אינדיאנים פרימיטיביים שהשתחוו לאלים מעץ ולא ששו להמיר את אמונתם באיזה משיח צלוב, שהמיסיונרים ניסו למכור להם בתמורה לגאולת הנפש.

חוץ מכמה מיסיונרים תמהוניים השייכים למיסיון הישועי של מחוזרים בתשובה מקצועיים, מסתובבים באיזור גם כמה ציידי עבדים ספרדיים, שנוהגים לצוד עשרה אינדיאנים במכה בעזרת חכת ענק ולמכור אותם בעיר לכל המרבה במחיר. ג'רמי איירונס שייך לטובים: הוא האב גבריאל, סגפן חסוד ובעל מידות טובות, שרק רוצה לתת לעזרתו מלכות שמיים. דה-נירו הוא רודריגו, גברי, פשוט וחושני העוסק בציד אינדיאנים ובזמנו החופשי — בציד נשים. לאחר שרצח את אחיו בקטטה על אשה הוא פורש למנזר של האב גבריאל ומקבל את שמחת הישועה.

במעבה הג'ונגל הקימו הישועים מסיון רב תפארת: הם מלמדים את האינדיאנים קרוא וכתוב ואיך לטפח את אדמתם ובדלת האחורית מסבירים להם שצריך לזמר מזמורים מתהילים וללכת לכנסיה מאולתרת מעץ כל יום א', ואת יתר הדברים שיוכיחו את עדיפות הציוויליזציה על הפרימיטיביים.

אבל בשטח יש גם רעים, והם הספרדים והפורטוגלים שולטי המקום, שמתאווים לסלק את הילידים מהאדמה הפוריה. שליח רם מעלה מטעם האפיפיור ברומא נשלח לפשר בין הצדדים. האב גבריאל לוקח אותו לסיור בזק בין המיסיונים המשגשגים, כדי שיראה איזו עבודה חשובה ובעלת ערך עשו בין הכורים שלא ידעו את הנצרות. מקהלות של ילדים אינדיאנים עומדים שרים לפניו מזמורי א'קאפלה בקול זמיר בלי להבין אף מילה, אבל גורלם הוכרע עוד באירופה בשל שיקולים פוליטיים.

בתום הביקור הוא מודיע כי על האינדיאנים והישועים להתפנות מיד או להיות נתונים לחסדי שמיים בלבד, כל זה לא לפני שיאמר איזו אמיתה קטנה: פתאום עלה על דעתו שלילידים היה יותר טוב בלי התערבותו של האדם הלבן, הביקורת על העוולה הנוראה שנעשתה לאינדיאנים ועל הכנסיה הקאתולית הצבועה הופכת לאמיתה אוניברסלית על כיבוש בכלל, על מדינות שמוכרות חיי אנוש ועל האלימות בימינו. הסרט מסתיים בטבח נורא באינדיאנים, בנוסח המלחמה הפוטוגנית ב„דמעות של שתיקה". חוץ מזה יש שם הרבה נופים טרופיים מרהיבים, כמו בסרט „יער האיזמרגד" של בורמן.

„המשימה" – מיסיון במעבה הג'ונגל
בתמונה: ג'רמי איירונס

מקבץ מוסיקה

ברקיע השישי של מיגל

מאת דוד אור

הגיטאריסט מיגל, המוכר לקהל הרחב מהופעותיו במסגרת „הבריזה הטבעית", יוצא בימים אלה בערב יחיד בשם „ברקיע השישי".

מיגל, יליד ארה"ב, נגן סולו גיטארה שהופיע על במות הקונצרטים ברחבי העולם, ממזג בסגנונו המוסיקאלי צלילים ממזרח ומערב. הוא עלה לארץ ב-1971 ומאז מנגן במקומות שונים. זו הפעם הראשונה שהוא יוצא בערב יחיד, המורכב מיצירות שאת רובן כתב בעצמו. „ברקיע השישי" מרמז על גיטארת שש המיתרים שלו, אך הוא פורט גם על גיטארת שנים-עשר מיתרים ועל באנג'ו.

● הפסנתרן הישראלי צביקה קליין, שניגן בשנים האחרונות בכל מיני מופעי בידור, זכה לכבוד וכסף. קליין, שנסע השנה ללמוד בברקלי, בית-הספר המפורסם בעולם למוסיקה קלה וג'אז בבוסטון, ארה"ב, קיבל מילגה של 2000 דולר מקרן רוברט שר על הישגיו ורמת נגינתו. לכשיגמור את ברקלי יהיה בוודאי טוב יותר ונאחל לו הצלחה בארה"ב והשתלבות בחזרתו לארץ (בעוד ארבע שנים...)

במסגרת „הליטורגיקה" תופיע מקהלת האקדמיות בירושלים, בערב משותף עם מקהלת הקיבוץ-הארצי, שייערך בדורמציון ב-31.12.86. מקהלת הקיבוץ-הארצי, שתתן את החלק השני בקונצרט, תשיר יצירה של אהרון חרל"פ, שהוא גם המנצח של הערב — „בת יפתח". היצירה, לקרן יער, סופרן, מקהלה מעורבת ובאריטון סולו, מבוססת על טקסט מספר שופטים. הסולנים הם: בת יפתח — סופרן, אילנה מול אקסל; באריטון — עמי סואל; קרן יער — מאיר רימון וקריין מרדכי אורלי.

מקהלת רינת נמצאת בסיור קונצרטים בצפון גרמניה והולנד וזוכה להצלחה גדולה והסינפוניטה מתכוננת לסיור ברחבי ארה"ב ואנגליה בראשית ינואר. התזמורת תציג תוכנית מיצירות הסיור בכל רחבי הארץ. הסולנית היא דורה שוורצברג, העולה מרוסיה, שרכשה לעצמה כבר שם בינלאומי.

קונצרט ראשון

עולם ומלואו

מאת אביבה שלח

התזמורת הפילהארמונית הישראלית בקונצרט מס' 4 של סידרת אירועי יובל הנוגיים בניצוחו של זובין מהטה, עם שלמה מינץ (כינור), מירה זכאי (קונטראלטו), המקהלה הפילהארמונית תל-אביב, מקהלת הילדים „עפרונים". התוכנית: מוצארט — קונצ'רטו מס' 4 ברה מז'ור לכינור ולתזמורת, ק. 218; מאהלר — סימפוניה מס' 3 ברה מינור. היכל התרבות, 27.12.86.

הקונצרט הרביעי בחגיגות היובל נפתח בקונצ'רטו של מוצארט בכנרות היפה של שלמה מינץ. יצירה נחמדה בביצוע משובח, אבל הפעם זה רק היה מבוא.

שירת הטבע, אם תרצה הגדרת היקום, סיפור הבריאה בלשון של אהבה אין-קץ — זהו פישרה של השלישית מאת מאהלר.

הפרק הראשון, רחב היריעה, עוטה הוד קדומים ובו ראשית הכל, הולדת היש מן האין בבחינת „מכאן זה התחיל". אחריו שירת הפרחים וקריאת חיות היער, יגון האדם וזימרת מלאכים וכולם מתמזגים באהבה אדירה. עולם ומלואו חבוי בין צלילי עוצמה טבולים ברגישות גדולה.

מהטה שיקע ביצירה את כל מאודו, ובדומה למאהלר שחש, כפי שהעיד על עצמו, כמעט כבורא עולם בהולחת יצירה זו, הפך גם הוא ליוצר גדול, כשהתזמורת נענית לו בחום. כל קבוצות הכלים, כלי הנשיפה המועדים כל כך לפורענות, כלי המיתר המעולים וכלי ההקשה הטובים היו במיטבם. מירה זכאי, שהצטרפה בפרק הרביעי, היתה כואבת ומרגשת ב„שיר החצות" של ניטשה, ומקהלת הנשים והילדים נעמה בזימרת המלאכים. ואחרי כל אלה פרק הסיום הנפלא חשר באדאג'ו מלטף את שירת האהבה הנצחית.

שני ענקים

מאת אביבה שלח

התזמורת הפילהארמונית הישראלית בקונצרט מס' 5 של סידרת אירועי יובל הנוגיים בניצוחו של זובין מהטה, עם אייזק שטרן (כינור) ומסטיסלב רוסטרופוביץ' (צ'לו). התוכנית: מוצארט — קונצ'רטו מס' 3 בסול מז'ור לכינור ולתזמורת, ק. 216; בלוך — „שלמה", רפסודיה עברית לצ'לו ולתזמורת; ברהמס — קונצ'רטו בלה-מינור לכינור, צ'לו ותזמורת אופ' 102. היכל התרבות 28.12.86.

זו היתה פגישה של שני ענקים, חכמים, מנוסים ורבי עוצמה. שטרן ורוסטרופוביץ' על בימה אחת, בזה אחר זה וגם ביחד. הם מן התחנות הנדירות, ואת. מעבר לכל מה שכבר נאמר, ולכל מה שלא נאמר בקשר להופעתו של שטרן, ולכל ההבנה והעצב להיווכח שוב במה שמעוללות השנים, והפעם להסתפק בתודה עמוקה על ששוב אנו חווים את הגדולה — ברוח, ברגש ובמה לא, מעבר למעידות העצובות.

תחילה מוצארט של שטרן. עתיר חוכמה ופרשנות גדולה, עד כי דומה לעיתים שלמרות הכל עדיין לא תסולא בפז פראזה הנוצרת תחת קשתו. אחריו רוסטרופוביץ' המיוחד במינו ב„שלמה", רפסודיה עברית מרגשת בה שיקע את רוחו וליבו והפיק ממנה פואמה יהודית טעונת חום, סבל, יופי ותקוות.

ולסיום שני הגדולים ב„כפול" של ברהמס, שיח אוהבים העטים זה לזה בחיבה תחת עינו הפקוחה של מהטה, המשתתף בשמחה בתהליך היצירה.

תיאטרון

„הילד החולם" לא יועלה

מאת ציפי שוחט

תיאטרון „הקאמרי" עוד לא הספיק להתאושש מהמכה שקיבל מהצנזורה, בגלל הצגת „החילוני האחרון" והנה נחתה מהלומה נוספת, הפעם לא מהכיוון של הצנזורה, כי אם דווקא מ... משרד העבודה.

מה ל„קאמרי" ולמשרד העבודה? מתברר שיש קשר. התיאטרון העירוני החל בימים אלה בחזרות ל„הילד החולם" של חנוך לוין בבימויו של אילן רונן. במחזה משתתפים תריסר ילדים בגילאים 10-12, שזה כידוע מתחת לגיל המותר לעבודה. כשנודע הדבר למשרד העבודה, שיגסו אנשיו מתנגים והחליטו „לא לאפשר לתיאטרון להעסיק קטינים.

בהנהלת התיאטרון לא הסכימה לפשרות והחליטה פה אחד, יחד עם המחזאי והבמאי, שהוא גם המנהל האמנותי של התיאטרון, לא להעלות את המחזה, אחרי האיסור על השתתפותם של הילדים. „חבל, אני מניחה יהיה כולו שלנו.

במקום „הילד החולם" יועלה, בסוף אפריל, מחזהו של מוטי לרנר „חבלי משיח", גם כן בבימויו של אילן רונן, וישתתפו בו צוות מרשים של שחקנים: יוסף כרמון, עודד תאומי, עליזה רוזן, יהודה מור, דב נבון, יגאל נאור, רונית פורת וענת מגדלסון — כולם בגיל המותר לעבודה.

בעריכת יואב אביב

קילומטראז', שקר עממי

חמש ועדות שונות דנו היום בשיטת תשלומי אחזקת רכב לסוגיו השונים. באחרונה הונחה הצעה נוספת של ועדת שטראוס, הממליצה לחדול לאלתר מרישום הקילומטרים, המעודד ל„תרבות שקר". היא גם ממליצה להכיר ברכב נכים כרכב מסחרי

בפברואר 1986 מינה שר האוצר לשעבר, יצחק מודעי, את רואה החשבון ישראל שטראוס לעמוד בראש ועדה ציבורית לבחינת היבטי מס הכנסה של השימוש ברכב פרטי, לצרכי עבודה. בסוף החודש שעבר סיימה הוועדה את עבודתה והגישה את ממצאיה לשר האוצר החדש, משה נסים.

מעיקרי ממצאי הוועדה עולה, כי יש לבטל לאלתר את רישומי ההוצאות על כלי-רכב פרטיים המשמשים בעסקים ולקבוע דרגות מס אחידות שיתבססו על קילומטראז' פרטי של 9000 קילומטר בשנה, כמו כן ממליצה הוועדה להכיר בניכויי אגרות-רישוי וביטוח חובה לכלי-רכב אלה. כמו כן גם להתייחס לרכב שיקומי-רפואי של נכים ולרכב המשמש ללימוד נהיגה כאל רכב מסחרי ולבטל את ההבדלים בין רכב מסחרי לרכב אספקה ושירות.

■ שקר ממוסד

ועדת שטראוס אימצה את דברי ועדת מירון שבדקה את המצב עוד בשנת 1974 בכל הנוגע לרישום ולהצהרות הקילומטראז' על-ידי בעלי הרכב ואשר קבעה כי החוק הקיים מעודד תרבות שקר.

בדו"ח שהוגש על-ידי ועדת שטראוס, מצטטת הוועדה את ועדת מירון וכותבת: „חלק לא מבוטל מכלל הכנסתם של העובדים הוא החזר הוצאות כביכול שמכירים בהם הן המעביד והן שלטונות המס... התופעה הפכה לשקר ממוסד; כך נפגעת בניית מערכת יחסים תקנית בין ההנהלות ובין העובדים הנאלצים למלא דו"חות כוזבים".

מסקנתה העיקרית של ועדת שטראוס בהתבססה ובאמצה חוות-דעת זאת של ועדת מירון, היא ביטול יומני רישום הקילומטראז' לרכב והאחדה מירבית של שיעורי המס על-פי ייעוד הרכב והקילומטראז' השנתי הממוצע. כן, על-פי הסתפקות בדיווח חד-שנתי של הקילומטראז' ובעידוד דיווח קילומטראז' נמוך שיהיה קרוב לאמת ויפשט את תהליכי הגבייה.

■ 2.5 מיליארד דולר

המלצותיה של הוועדה, המתייחסת למספר קבוצות של כלי-רכב פרטיים המשמשים בעבודות שונות, מתבססים על עשרות תזכירים ודוחות שהוגשו לה על-ידי מוסדות שונים. מנתוני הלשכה המרכזית לסטטיסטיקה לשנת 1984, לפיהן יש בישראל כ-600,000 כלי-רכב פרטיים, מחושב התמחיר בדו"ח על-פי מחירי 1986, לפיו מושקעים בישראל כ-2.5 מיליארד דולר בשנה לצרכי אחזקת רכב בלבד, לא כולל ההיטלים על הרכב ולא כולל הוצאות רכישה. כך למעשה, קובעת הוועדה כי החזקת כל מכונית למשך שנה עולה בארץ בממוצע כ-4000 דולר. הוועדה מעריכה בחישוביה, כי יש כיום כ-140 אלף כלי-רכב פרטיים בבעלות עסקים שונים, שמתוכם 50 אלף צמודים לעובדים שונים.

לדעת הוועדה, רק כ-25 אלף כלי-רכב נאלצים למלא יומני רישום, בעוד השאר מסתפקים בהחזרי הוצאות שלא על-פי רישום; הוועדה מצאה עוד על-פי הנתונים שהוגשו לה על-ידי המוסדות השונים, כי רכב פרטי המשמש בעסקים פרטיים — מבצע כ-20,000 ק"מ בשנה, בעוד שרכב דומה בבעלות ממשלתית מבצע כ-40,000 ק"מ בשנה.

שווי שנתי לשימוש ברכב פרטי על-פי הצעת ועדת שטראוס

נפח המנוע	שווי השימוש הממוצע לשנה	לחודש
עד 1000 סמ"ק	2,280 ש"ח	190 ש"ח
1001 — 1300 סמ"ק	2,820	235
1301 — 1600 סמ"ק	3,360	280
1601 — 1800 סמ"ק	4,200	350
1801 — 2000 סמ"ק	6,480	540
2000 — 2500 סמ"ק	7,560	630
2501 ומעלה סמ"ק	9,840	820

צמצום הפער

חברי ועדת שטראוס, למעט אחד מהם, מציעים לצמצם את הפער הקיים בין ההוצאה למעשה לבין ההוצאה המותרת כיום, ולדעת הוועדה, יהיה זה משגה לבסס צימצום פער זה על דרישת רישומים שאינם ניתנים לבדיקה. לפיכך, ממליצה ועדה זו לתת תמריץ להימנעות מדרישות גבוהות לאלה שאינם מציגים מצג תובעני שאינו בר-ביקורת אמיתית. הוועדה מציעה שתי קבוצות בסיסיות, האחת של רכב המשמש לצרכי ביצוע הכנסה בלי שבעליו יצטרך למסור פרטים מוכחים על מספר הק"מ של הנסיעות העיסקיות, והשניה של רכב שלגביו ידווח ריווח כולל של הנסיעות השנתיות.

חברי ועדת שטראוס, השוללים ניהול יומני-רכב, מציעים להתייחס להוצאות רישוי וביטוח-חובה כמו אל הוצאות הדלק והתחזוקה. כן מציעה הוועדה לנכות פחת וביטוח רכוש לגבי רכב בעל קילומטראז' שנתי שמעל 24,000 ק"מ.

רכב נכים כמסחרי

ועדת שטראוס ממליצה להתייחס לרכב רפואי-שיקומי פרטי כאל רכב מסחרי ובאותה דרך גם לרכב של בתי-ספר לנהיגה המנהלים פנקסי חשבונות, ולאפשר לאלה ניכויי הוצאות ופחת ברמה שתיקבע כבר מעל ל-15,000 ק"מ בשנה.

עוד סבורה הוועדה, כי יש לפטור ממס רווחי-הון רכב פרטי שלא הוכרו בו ניכויי פחת. במכלול עיקרי המלצות אלה והמלצות מישניות נוספות שהוגשו לשר האוצר, רואים חברי ועדת שטראוס צעד אחד לקראת פישוט גביית המס במסגרת הרפורמה על המיסים, האמורה להיכנס לתוקפה ב-1987.

יואב אביב

פיאט קנתה את אלפא-רומיאו

יצרנית הרכב פיאט, תזמין בארץ מוצרי תעשיה בשווי של כ-10 מיליון דולר, בהתאם לבקשת משרדי האוצר והתחבורה שיצרני רכב המשווקים רכב בישראל, יערכו כאן רכישות-גומלין בשיעור של כ-10 מיליון דולר.

עד עתה הזמינה חברת פיאט מוצרים בשווי שישה מיליון דולר, ביניהם חלקי אלומיניום ויציקות שונות לרכב. עוד נודע, כי נבדקת אפשרות לצייד את מכוניות פיאט המשווקות בישראל בצמיגים מתוצרת הארץ.

בינתיים, הודיעה החברה האיטלקית, שהיא יצרנית הרכב השלישית בגודלה בעולם, כי רכשה את יצרנית הרכב האיטלקית השניה בגודלה אלפא-רומיאו, וזאת ככל הנראה, כדי למנוע מחברת פורד שהיתה במו"מ לרכישת אלפא-רומיאו, לזכות בעיסקה ולהשיג דריסת-רגל ממשית בשוק המכוניות באיטליה.

חברת אלפא-רומיאו, שהיתה בבעלות ממשלתית, הפסידה כספים שנים ארוכות ועתה מקווים בחברה כי האיחוד עם פיאט יסייע לחברה להתחיל להרוויח כספים, כפי שנעשה עם חברת לנצ'יה.

חברת פיאט שולטת עתה, למעשה, על רוב בעלי הרכב באיטליה, ביניהם לנצ'יה, אוטוביאנקי, פיאט, פרארי וכעת גם אלפא-רומיאו.

יעקב דביר

היה מנוע

פקק? חפש ת'רמזור

פקקי התנועה הגדולים משתרכים לרוב לפני רמזורים. הרמזורים, האמורים להקל על שטף התנועה ולמנוע תאונות בצמתים, מצליחים לענות לרוב על חלקה השני של „משימתם", אך אינם עונים על הראשונה. והסיבה נציין מייד, לא נעוצה ברמזורים, אלא בנהגים.

ממחקרים שנערכו עולה, כי אחת הסיבות המרכזיות להיווצרות פקקים לפני רמזורים נעוצה במהירות התגובה של הנהגים. צבע הביניים, הכתום, שבין האדום לירוק אינו מעורר את הנהג להתכונן לחציית הרמזור. התוצאה — המכוניות חוצות את הרמזור כאשר המרחק ביניהן גדל והולך.

על-פי חישובי אנשי המקצוע, זקוקה כל מכונית לשניה וחצי בלבד כדי לחצות רמזור. מכאן, שבמשך „זמן הירוק" הממוצע, העומד על 24 שניות, יכולות לחצות את הרמזור 16 מכוניות. השתהות ממוצעת בת שניה אחת לכל נהג מביאה לכך, שרק 9 מכוניות מצליחות לחצות אותו.

ההשתהות נגרמת, לרוב, בשל חוסר ההכנה לקראת חציית הרמזור מצד הנהג, המתבטא באי-העברת ידית ההילוכים ממצב סרק להילוך המתאים לזינוק — בדרך-כלל הילוך ראשון. על כן, מומלץ לשלב להילוך ראשון עם הופעת האור הכתום ברמזור ואם מגיעים לצומת בזמן האור האדום, יש לשלב מיד לראשון ולהמתין, בטוח יותר, ממספר סיבות, לעצור לפני הרמזור ולעמוד לפניו כאשר ההילוך הראשון משולב והרגל על דוושת הבלם.

ואם ברמזורים מדובר, רצוי לספר כי משטרת הבטיחות של העיר ברן התקינה לפני זמן-מה על עמודי הרמזורים פנס כחול, נוסף על שלושת הפנסים הקיימים: ירוק-צהוב-אדום. מטרת הצבע הנוסף לעורר את הנהגים להדמים את מנוע מכוניתם בשעת ההמתנה ברמזור. הדבר מקטין את רמת זיהום האוויר ומביא לחיסכון. במדידות שנעשו חודשים מספר לאחר ההתקנה הוברר, כי 54 אחוז מן הנהגים שעו לעצה. עוד התברר בסקר, כי הנהגים שעמדו מרוחקים מן הרמזור נטו פחות להדמים את המנוע.

בישראל עדיין לא שוקלים התקנת פנס כחול, אך יש לזכור כי ערנות בכלל ולפני הרמזור בפרט, היא חובה כדי להביא לשטף תנועה, לקיצור ההמתנה ברמזור וליתר-בטיחות.

י. מושקוביץ

300 אלף רנו-25

חברת „רנו" פירסמה נתונים, מהם אפשר ללמוד כי תוך שנתיים וחצי שיווקה החברה 300 אלף מכוניות רנו-25 הנחשבת למכונית יוקרתית בשוק הצרפתי. ההוצאה לרכב מסוג זה גדולה בצרפת פי 3-4 בהשוואה למכונית עממית. הנתונים מראים כי בשנתיים וחצי אלה מכרה „רנו" בשוק בצרפת יותר מכוניות יוקרה רנו-20 ורנו-30 בארבע השנים האחרונות. מסתבר, שגם בצרפת מעדיפים מכוניות יוקרתיות.

רנו-21 סטיישן הנקראת „נבאדה" זכתה בגביע שהוענק ע"י עיתון הרכב הצרפתי „AUTOMOBILE MAGAZINE", לאחר שצברה את מירב נקודות הזכות.

מנהל „AUTOMOBILE MAGAZINE", ז'אן פול טבנט, הטעים כי הסטיישן נבאדה אינה מהווה שיפור של הדגם רנו-21 הקיים, אלא כפי שהוא כינה „כלי תעבורה מתוחכם, שנוצר על-ידי שילוב של אמצעים טכנולוגיים מתקדמים".

יוסף שמי

גברים נוסעים יותר

סקר הרגלי נסיעה שערכה הלשכה המרכזית לסטטיסטיקה קובע, כי תושבי ישראל מבצעים מדי יום כ-3.4 פעילויות של תנועה ממקום למקום ברגל או ברכב ביום אחד.

הסקר קובע, כי תושבי חיפה ותל-אביב מבצעים יותר מ-50 אחוז מנסיעותיהם ברכב פרטי, בעוד שתושבי הבירה מבצעים רק כ-42 אחוז מנסיעותיהם ברכבם הפרטי. סקר הלישכה המרכזית לסטטיסטיקה הקיף כ-5000 משקי בית כשהקטן מבני הבית שנכלל בסקר הוא בן שמונה שנים. מנתוני הסקר עולה כי 17 אחוז מפעילויות התנועה של התושבים נעשות למקום העבודה או בעניינו; כ-7 אחוז מהפעילויות הינן למטרות לימודים, כ-13 אחוז למטרות חברתיות כ-16 אחוז לקניות וסידורים אישיים ויתר הפעילות הינה שיבה הביתה ממקומות שונים. מהסקר עולה כי 40-33 אחוז מהפעילויות שנרשמו בכלל נעשו ברגל או ברכיבה על אופניים והיתר באמצעות כלי רכב מנועיים כולל רכב ציבורי; הסקר מגלה כי משקי בית שעומד לרשותם רכב פרטי מבצעים כ-3.8 פעילויות יומיות ממוצעות לעומת 2.8 פעילויות של משקי בית ללא רכב פרטי. כמו כן מצביע הסקר כי ככל שגדלה רמת ההשכלה גדלה רמת פעילותו של אדם: אנשים שלא למדו כלל מבצעים עד 1.8 פעילויות ביום לעומת אנשים שלמדו מעל ל-13 שנים המבצעים כ-4 פעילויות ליום. עוד קובע הסקר שהגברים פעילים יותר מהנשים.

יואב אביב

לא-צמוד — לדוגמה

עדיין לא התפוגגה סערת הוולבו של ראש עיריית רמת-גן, וכבר התבשרנו שסערה ציבורית דומה קמה באילת, עם כוונת ראש העיריה, רפי הוכמן, לקנות וולבו יקר.

ראשי ערים ומועצות מקומיות, הצמודים לרכב יקר, ראוי להם שילמדו מראש עיריית רעננה, בנימין וולפוביץ, הנוהג במכוניתו הפרטית. וולפוביץ אפילו דחה לאחרונה הצעה שהועלתה במועצת העיר לרכוש לו רכב כיאה למעמדו. הוא הסביר כי ימשיך במסורת הייחודית לרעננה, לפיה נוהגים ראש העיריה, סגניו ופקידיו הבכירים, ברכבם הפרטי ולא ברכב צמוד.

ניצה רימון

התידלוק האוטומטי מקפיץ את בעלי התחנות

משרד האנרגיה עומד להציע לרשויות המקומיות בארץ להקים תחנות תדלוק אוטומטיות, בעיקר על מדרכות ברחובי הערים הגדולות כדי לחסוך בכך הוצאות תפעול ומחיר שטחים להקמת תחנות תדלוק חדשות, וזאת, בדומה לתחנות הנהוגות בערים גדולות באירופה.

עיריית ירושלים כבר הודיעה כי תבחן נושא זה של הקמות תחנות דלק אוטומטיות ברחובי העיר, בהן יימכר הדלק באמצעות כרטיסי אשראי. השבוע הודיע ארגון בעלי תחנות הדלק להעביר לידי העיריה חוות-דעת משפטית, לפיה אין העיריה יכולה להקים תחנות כאלה בלי לעבור על חוקי התיכנון והבנייה הנהוגים בישראל ומטילים מגבלות שונות על תחנות הדלק.

לטענתם של בעלי תחנות הדלק בירושלים, תיפגע פרנסתם של בעלי התחנות שרבים מהם נכי צה"ל שתחנות הדלק משמשות אותם גם כתחנות-שיקום רוחניות וכלכליות.

לדברי ארגון בעלי התחנות, תוכנית המיתאר הארצית אוסרת הקמת תחנות דלק על המדרכה, וארגון בעלי התחנות עומד להתכנס לדיון בנושא בימים הקרובים. בינתיים, הודיעו בעלי תחנות הדלק בכל רחבי הארץ, כי ישביתו החל מהיום אחה"צ את העבודה ל-12 שעות, במחאה על כוונת משרד האנרגיה ועיריית ירושלים.

באירופה מצויות משאבות דלק אוטומטיות הן במדרכות בערים הגדולות הן בתוך תחנות הדלק הניתנות להפעלה באמצעות הכנסת שטרות בני ערך אחד לתוך המשאבה האוטומטית.

יעקב דביר

עוד נתיב — לשיפור הזרימה

קטע נוסף של נתיב לתחבורה ציבורית נפתח בסוף השבוע.

תחילת הנתיב בצומת הרחובות דרך חיפה-איינשטיין, והוא מתחבר לנתיב הקיים מרחוב פינקס לדרומה אורכו 2.7 ק"מ.

בקטע שנפתח עתה נוסעים מדי יום 1500 אוטובוסים ו-1800 מוניות, המסיעים יחד כ-40 אלף נוסעים. אחוז הנוסעים בתחבורה הציבורית מכלל הנוסעים בקטע זה הוא 40 אחוז כממוצע יומי ומגיע לכ-65 אחוז בשעות השיא, בבוקר. הפעלת הנתיב לתחבורה ציבורית תייעל ותשפר את זרימת התחבורה הציבורית. מעתה תוכפל מהירות הנסיעה של רכב ציבורי בנתיב, מ-12 קמ"ש לכ-25 קמ"ש.

עלות הפרויקט כ-300 אלף ש"ח, שמומנו על-ידי משרד התחבורה, עיריית תל-אביב וקרנות השיפורים של הקואופרטיבים לתחבורה.

יעקב דביר

חדשות

● תייר מארה"ב טבע בחוף ת"א

תייר אמריקני, אדמונד סרטאו (57), טבע אתמול בחוף הים של רחוב פרישמן בתל־אביב.

התייר התגורר במלון ברחוב הירקון. הוא יצא לחוף חיים והחליט, כנראה, לשחות. אך לפתע נסחף בין הגלים וגופתו נפלטה לחוף. ניידת טיפול נמרץ הוזעקה למקום והחובשים ניסו במשך כחצי שעה להחיות את האיש, אך כל המאמצים להצילו עלו בתוהו. (עתי"ם)

● מפגש לוחמים לזכר יצחק בן־מנחם

מפגש לוחמים התקיים אתמול לחוף הכנרת לזכרו של יצחק בן־מנחם ז"ל הידוע בכינוי גוליבר, שנפל בדצמבר 1955 בפשיטה על מוצב ברמת. אביו, יחזקאל בן־מנחם בן ה־85 הסיר את הלוט מעל המצבה שהוקמה על־ידי הקק"ל והמציינת את מקום נפילתו. לוחמים ותיקים יוצאי פלוגה ד' מגדוד 890 של הצנחנים בהם דודו, דאבוש, אבינועם רוח ועוד הגיעו למפגש. מוטה גור, רפול ואריק שרון שהוזמנו, אך נבצר מהם להופיע, שלחו מכתבי השתתפות.

שלמה גלזר

הוועדה המקומית לתיכנון ולבניה נס־ציונה

הודעה לפי סעיף 149(1) לחוק התיכנון והבניה תשכ"ה – 1965

ניתנת בזה הודעה כי הוגשה לוועדה המקומית לתיכנון ולבניה נס־ציונה בקשה להקלה בקו בניין צדדי בחלקה 74 בגוש 3641. החלקה נמצאת באיזור מגורים א/2 שבו מותר בהתאם לתוכנית המיתאר נס/1/1 לבנות בקו בניין צדדי — 3 מטר. משפחת אוליאל ביקשה להתיר בנייה בקו בניין צדדי מזרחי 2.70 מטר.

לכל מי שיש התנגדות מאיזו סיבה שהיא לבקשה הנ"ל, יואיל להגישה לוועדה המקומית לתיכנון ולבנייה בתוך מועד של 15 יום החל מיום פירסום הודעה זו. לאחר מועד זה, תובא כל התנגדות שתוגש כנ"ל לדיון בוועדה המקומית לתיכנון ולבניה והיא תחליט בנדון.

ניסן קרופסקי, יו"ר הוועדה המקומית לתיכנון ולבניה

חוק התכנון והבניה תשכ"ה־1965 מרחב תכנון מקומי
אשדוד
הודעה בדבר אישור שינוי תכנית מפורטת

נמסרת בזה הודעה בהתאם לסעיף 117 לחוק התכנון והבניה תשכ"ה־1965, כי הועדה המחוזית לתכנון ולבניה מחוז הדרום, החליטה באישור שר הפנים לאשר שינוי תכנית מפורטת הנקראת תכנית מס' 108/03/3 — רובע ח' שינוי מס' 16 לתכנית מפורטת.

עיקרי הוראות התכנית: לקבוע חלוקת השטח לחלקות משנה. קביעת מגבלות בניה. קביעת דרך חדשה חד סיטרית (סימטה הולנדית).

ואלה הם השטחים הכלולים בתכנית: שטח התכנית: כ־10,194 מ"ר. גוש: 2074. חלקות: 26, 26 א'.

אשר הודעה על הפקדתו ביחד עם התשריט המצורף אליו פורסמה בילקוט פרסומים מס' 3356 מיום 7.7.86 עמוד 2682. השינוי האמור שבה הועדה המחוזית אישרה אותה ביחד עם התשריט המצורף אליו, הופקד במשרדי הועדה המחוזית האמורה וכן במשרדי הועדה המקומית לתכנון ולבניה אשדוד וכל המעונין רשאי לעיין בה ללא תשלום, בימים ובשעות שהמשרדים האמורים פתוחים לקהל. ההתנגדות תוגש בכתב בפירוט הנמקות בליווי תצהיר המאמת את העובדות עליהן מסתמכת ההתנגדות.

שלום דנינו
יו"ר הועדה המחוזית לתכנון ולבניה מחוז הדרום

חוק התכנון והבניה תשכ"ה־1965 מרחב תכנון מקומי
קריות

נמסרת בזה הודעה לפי סעיף 149 לחוק התכנון והבניה תשכ"ה־1965 כי במשרדי הועדה המקומית לתכנון ולבניה קריות הוגשה בקשה להקמת מבנה בן 2 אגפים מחוברים בקומת העמודים, אגף קדמי בן שתי קומות מעל קומת עמודים ואגף אחורי בן 4 קומות מעל קומת עמודים, רח' ברק 9 קרית מוצקין, גוש 11562 חלקה 91. מהות הסטיה: חריגה של 71.55 מ"ר מאחוזי הבניה המותרים כ־11% משטח החלקה. כל המעונין רשאי להגיש התנגדות למשרדי הועדה המקומית שד' ויצמן 5 קרית מוצקין, תוך שבועיים מיום פירסום הודעה זו.

ע. לוי, יו"ר הועדה המקומית לתכנון ולבניה קריות

חוק התכנון והבניה תשכ"ה־1965 מרחב תכנון מקומי
עומר
הודעה בדבר אישור שינוי תכנית מפורטת

נמסרת בזה הודעה בהתאם לסעיף 117 לחוק התכנון והבניה תשכ"ה — 1965, כי הועדה המחוזית לתכנון ולבניה מחוז הדרום, החליטה באישור שר הפנים לאשר שינוי תכנית מפורטת הנקראת תכנית מס' 114/03/14 מרכז מיתר שינוי מס' 1 לתכנית מפורטת. עיקרי הוראות התכנית: 1. שינוי יעוד מאזור מגורים מיוחד לשטח לבנייני ציבור. 2. שינוי יעוד משצ"פ לשטח בנייני ציבור. 3. הפיכת כביש לדרך משולבת. 4. איחוד מגרשים לבנייני ציבור וביטול קביעת מיקום חניה. 5. שינוי יעוד משטח לבנייני ציבור ושטח פרטי פתוח לשטח ספורט. ואלה הם השטחים הכלולים בתכנית: שטח התכנית: 108.234 דונם. מרכז מיתר. אשר הודעה על הפקדתו ביחד עם התשריט המצורף אליו פורסמה בילקוט פרסומים מס' 3334 מיום 15.5.86 עמוד 2071. השינוי האמור שבה הועדה המחוזית אישרה אותה ביחד עם התשריט המצורף אליו, הופקד במשרדי הועדה המחוזית האמורה וכן במשרדי הועדה המקומית לתכנון ולבניה עומר וכל המעונין רשאי לעיין בה ללא תשלום, בימים ובשעות שהמשרדים האמורים פתוחים לקהל. ההתנגדות תוגש בכתב בפירוט ובנמקות בליווי תצהיר המאמת את העובדות עליהן מסתמכת ההתנגדות.

שלום דנינו, יו"ר הועדה המחוזית לתכנון ולבניה מחוז הדרום

עיריית הרצליה
חוק התכנון והבניה תשכ"ה 1965
הועדה המקומית לתכנון ולבניה מרחב הרצליה

הודעה לפי סעיף 149 לחוק התכנון והבניה תשכ"ה — 1965

נמסרת בזה הודעה בהתאם לסעיף 149 לחוק הנ"ל, כי לועדה המקומית לתכנון ולבניה מרחב הרצליה הוגשה על־ידי: שם חב' שמחה אורזאלי לבנין — חברה להנדסה וקבלנות בע"מ, כתובת: רחוב מעלה הצבי 4 רמת־גן. המתייחסת לקרקע שבמקום: שם הישוב: הרצליה, רחוב טשרניחובסקי, גוש 6528 חלקה 70 ומהותה הקלה לגבי המותר באיזור בו מבוקשת ההקלה האמור, דהיינו: בקשה להקלה עד 2% באחוזי בניה + 5% באחוזי בניה בגין מעלית.

כל המעוניין יכול לעיין בבקשה הנ"ל במשרד הועדה המקומית ברחוב סוקולוב 10 הרצליה, בימים ובשעות שהמשרד האמור פתוח לקהל, וכל הרואה עצמו נפגע ע"י אישור הבקשה הנ"ל יוכל להגיש התנגדות מנומקת למשרדי הועדה המקומית האמור בכתובת הנ"ל תוך שבועיים מיום פרסום מודעה זו.

אלי לנדאו, יו"ר הועדה המקומית לתכנון ולבניה מרחב הרצליה

חוק התכנון והבניה תשכ"ה־1965
הועדה המקומית לתכנון ולבניה תל־אביב־יפו
מודעה בהתאם לסעיף 149

הרינו מודיעים בזאת כי הוגשה לועדה המקומית לתכנון ולבניה תל־אביב־יפו בקשה ליתן אישור להקלה לאחוד חלקות 8, 9 בגוש 6908 שברח' שלום עליכם מס' 15, 17 (תסריט אחוד מס' 226).

למי שיש התנגדות להוצאת האישור הנ"ל במקום זה רשאי להגיש לועדה המקומית לתכנון ולבניה תל־אביב־יפו בשד' בן־גוריון 68, את התנגדותו המנומקת ולציין כתובתו המדוייקת. התנגדויות תתקבלנה במשך 14 יום מתאריך פרסום מודעה זו ותובאנה לדיון בפני הועדה הנ"ל.

י. כספי
סגן ראש העיריה
יו"ר ועדת המשנה לתכנון ולבניה תל־אביב־יפו
תאריך: 28.12.86

הועדה המקומית לתכנון ולבניה קרית־אתא
הודעה לפי סעיף 140 לחוק התכנון והבניה

נמסרת בזה הודעה, בהתאם לסעיף 149 לחוק הנ"ל, כי לועדה המקומית לתכנון ולבניה קרית־אתא הוגשה בקשה ע"י בנק דיסקונט למתן הקלה בגוש 11018 חלקה 2 ברחוב זבולון 13 קרית־אתא (תיק בנ' 2186/78). מהות ההקלה: בנית מהלך מדרגות חיצוניות בלתי מקורות, במרווח הצדדי לפי דרישת שרותי הכבאות חיפה. אפשר לעיין בבקשה במשרד מהנדס העיר, מקום על הבניה, בימים שני ורביעי בשעות 16.00 עד 18.00. כל מי שיש לו התנגדות למתן הקלה הנ"ל, רשאי להגיש את התנגדותו המנומקת בצורת תצהיר (בדואר רשום), תוך 15 יום מתאריך פרסום הודעה זו, למשרד מהנדס העיר, עירית קרית־אתא, ת.ד. 1 קרית־אתא.

אינג' י. יזרעאלי
מהנדס העיר
מהנדס הועדה המקומית

עירית אשדוד
הועדה המקומית לתכנון ולבניה
הודעת פרסום הקלה עפ"י הוראות סעיף 140 לחוק התכנון והבניה תשכ"ה 1965

בהתאם לסעיף 149(1) לחוק התכנון והבניה תשכ"ה 1965, נתנת בזה הודעה כי הוגשה לועדה המקומית, בקשה למתן הקלה מתכנית מפורטת מס' 103/03/3 (תיק בניה 22209) שם המבקש חסידי בעלז"א מעונו ת.ד. 8200 אשדוד. מהות הבקשה: הקלה מקו בנין צדדי בת 10% (30 ס"מ), בחלקה 17 בגוש 2069 ברחוב תוצרת הנגב רובע ג' אשדוד.

כל המעונין יוכל לעיין בבקשה ובתכנית המצורפת אליה ללא תשלום, במשרדי הועדה המקומית לתכנון ולבניה אשדוד, בשעות קבלת קהל.

כל הרואה עצמו נפגע או עלול להפגע כתוצאה מאישור ההקלה רשאי להגיש התנגדות מנומקת בכתב העתקים במשרדי הועדה הנ"ל, תוך 14 יום מפרסום זה.

א. אוזלאי, יו"ר הועדה המקומית לתכנון ולבניה, אשדוד

מה ● מתי ● היכן

טלוויזיה

יום שידורים מיוחד בנושא קשר משפחתי. השידורים יתקיימו ברציפות משעה תשע בבוקר ועד חמש וחצי אחר הצהריים. בצד השידורים הרגילים יהיו משדרים מיוחדים בעלי אופי משפחתי. הצופים מוזמנים לטלפן במהלך היום, להעיר הערות ולשאול שאלות את הצוות הטיפולי, בהנחייתו של אהוד מנור.

08.00 טלטקסט — עד כאן — חדשות קול ישראל. 08.10 שעת כושר — לכל המשפחה. 09.30 רחוב סומסום — אלברט מאמץ אבא. 10.00 שיחה על המשפחה והפרט במשפחה בהשתתפות פסיכולוגים, עורך מדור התכתבויות בעתון ילדים ועוד. 10.15 ילדי צ'וקי — פרק ד'. 10.45 קשר משפחתי — תוכנית הפסקה במסגרת נסיונית בזמן ההכנות לסדרה בהשתתפות משפחה בקיבוץ המשוחחת עם זיוית אברמסון על בעיות בחינוך עצמי אצל ילדים. 11.30 בישול משפחתי — אורטה רגין, בתה רנה וחברות מבשלות תפוחים סיניים. 11.45 שדור מאולפן קשר משפחתי — התייחסות הצוות לתגובות ושאלות טלפוניות שהתקבלו במהלך הבוקר. 12.00 מבט שני: סיפור אהבה — סרט קולנוע. אלכס היא בחורה עיוורת שמגלה בגיל די מבוגר את היכולת לאהוב. לא מעט עזרה לה כלבת הנחיה. היא לומדת להתמודד עם הפחדים בעזרת ידידה לחיים ריצ'ארד. 13.40 בישול משפחתי — אורטה רגין ואורחיה יכינו פשטידת אטריות. 14.00 טלטקסט — עד כאן — חדשות קול ישראל. 14.05 שעת כושר — לכל המשפחה. 14.15 שדור מאולפן קשר משפחתי — התייחסות הצוות לתגובות ושאלות טלפוניות שהתקבלו במהלך הבוקר. 14.30 קרובים קרובים — הצגה שניה. 15.00 קשר משפחתי — ראיון עם נערה מתבגרת טלי נפתלי ועם אמא שלה. 16.00 פיצוחים — תחרות בין שתי משפחות. משפחת כץ מתל־השומר (אב ובנו) ומשפחת אחיטוב מטבריה (אח ואחות). 16.30 שדור מאולפן קשר משפחתי — סיכום יום השידור המיוחד. 17.00 ערב חדש. 17.30 שמיניות באוויר תוכנית בסימן חג החנוכה. מנחים: דליק ווליניץ, טולים ושירה גרא. 18.30 קיצור החדשות (ערבית). 18.32 על ספרות ותרבות 1. על אלי ויזל הסופר. 2. ניצה בן אליעזר על ספרה והזוועות במצרים לאחר השלום. (ערבית). 19.00 בקו הבריאות — 1. עקרות הגבר. 2. כשל חיסוני נרכש — הוא המחלה הידועה בציבור בשם איידס. מהי מחלת האיידס, כיצד היא מועברת, ומהי התפתחות המחקר כיום בכל הנוגע למחלה (ערבית). 19.30 חדשות (ערבית). 20.00 כותרות מבט. 20.02 הדלקת נר שישי של חנוכה — ביישוב אדם, בהכרת אנשי הישוב יוצאי שכונות ירושלמיות. היישוב אדם ע"ש האלוף יקותיאל אדם שנפל במלחמת לבנון, נמצא סמוך למערות המפורסמות בהרי יהודה, שבהן התחבא יהודה המכבי. 20.09 מבט אל העבר — תכנית מיוחדת לחנוכה. התכנית משחזרת את המצב הכלכלי, החברתי והדתי, שנוצר בארץ יהודה בעשיה של מלחמת החשמונאים. 20.30 תצפית — מבזק דו־שבועי לענייני מדע טבע ורפואה. מנחים: פרופ' יורם לס ויעל רון. 21.00 מבט לחדשות. 21.30 מוקד. 22.05 קונצרט חגיגי של התזמורת הפילהרמונית. 22.55 רצח במשיכת קולמוס — שם הפרק: רצח באוטובוס. 23.45 פסוק של יום וחדשות.

רדיו

קול המוסיקה

07.09 "בהאזנה נינוחה" 08.00 "קונצרט בוקר" 4. 11.37 "מגישים שיר" 12.00 "אמנים באולפן" 11.05 "בהאזנה נינוחה" 15.00 "רק אתמול נולדה" הקלטה מקונצרט יצירות של סטיב רייך ולהקתו שהיה במוזיאון ת"א ב־18.10.86 מוסיקת מחאות "פיאנו פייז" (מבנו ב־2 מריגבות) מוסיקה לתהילות עץ (סרט מגנטי) תיפוף חלק 1 16.00 קונצרט מהקלטות התזמורת הסימפונית רשות השידור 17.30 "מוסיקה מן העבר הרחוק" 18.00 "דיוקן" לולי 19.00 "לבקשתכם" אלגארו קונצ'רטו בסי־מינור לכנור ולתזמורת אופ. 61 "משור ואמר" 20.05 הדלקת נר ששי של חנוכה 20.10 "אינטרלוד" — רצף מוסיקלי 20.27 "מגישים שיר" 20.30 התזמורת הפילהרמונית הישראלית — קונצרטי היובל שידור חי מ"היכל התרבות" בתל־אביב קונצרט חגיגי בפרוס השנה האזרחית מיצירות: נעמי שמר, פוצ'יני, קרייזלר, מוצרט, היידן, ורדי, סן־סנס, שירים עממיים. 23.00 "מחזורי יצירות" [illegible]

רשת א'

07.30 "היו שירים" — פזמונים ישנים ואהובים 08.05 "חוגה" — עם בני הנדל 09.05 "השיר לא תם" — שירים עבריים 10.30 "רדיו קל" — תכנית יומית בעברית קלה 11.05 רגע של עברית 11.10 שירים עבריים 11.30 "השכלה ודעת לכל" "מבית לאומי למדינה שבדרך" — 1917 — 1939 "בריטניה וארץ־ישראל — שנות ה־30" חלק ראשון — פרופ' נתנאל קצבורג 12.05 "מהוד המורח" — מבחר שירים מזרחיים 14.05 "לבת ולבן ולכל המתעניין" — תכניות לילדים "מי ישר" א) "מכרות המלך שלמה" — מאת ה. ריידר הגארד פרק שבעה־עשר ואחרון ב) "ארבעה ימים על הסגיר" — כתב וקורא: יצחק נוי פרק שבעה־עשר ג) "אגרת עם" 15.00 "התולמוף" — מומחים באולפן משיבים לשאלות המאזינים 15.55 "אוצר הספרים" 16.05 "מועדון שעון הזהב" — מעולמו של האדם המבוגר 17.10 רגע של עברית 17.12 קריאה נוספת המקבים 17.20 "האוניברסיטה הפתוחה" "תרבות וחברה בתקופת היישוב והמדינה" "תרבות וחברה היום" — פרופ' אסא כשר 18.06 הדלקת נר שישי של חנוכה 18.11 "למתנדבים בעם" 18.16 "מנחת ערב" 19.05 "שואל בעניין" 19.30 "בירורים לעולים" 22.05 "חבר מאותו כוכב" — תכנית היכרויות רדיופונית

רשת ב'

07.07 "הבוקר הזה" 08.05 "עושים עניין" — עם נבי גוית ושלום קיטל 09.05 "חתול" [illegible]

"בסנרלים" — תכנית לילדים בחופשה 10.05 "כל צבעי הרשת" 11.30 "סער לשלום" — עם גדעון הוד 12.10 "אלף־אלף" ב"בית" עם אהוד מנור 13.00 "בחצי היום" — חדשות ופזמונים 14.05 "10 שנה לנוטרות" 16.14 "תוצרת הארץ" — שירים עבריים 17.05 "יומן כלכלה" 17.30 "על מספרים ואנשים" 18.06 הדלקת נר שישי של חנוכה 18.11 "למתנדבים בעם" 18.16 "מי ימלל" — שירים ומקראות לחג 18.45 היום בספורט "היום הזה" 20.05 "משפחנוכה" מסיבת חנוכה עם משפחת עטרי 21.05 "ביר לדרך" 22.05 "מחפשים את המטמון" תכנית חנוכה — התכנית ה־100 בהשתתפות קהל

גלי צה"ל

06.05 אוניברסיטה משודרת — פיתויים גרעיניים מרצה: דר' אבנר כהן 06.30 "פוקחים עין" — החדשות הראשונות של היום. עם מירב אופיר. 07.07 שבע אפס שבע — עם אלכס אנסקי 08.05 בוקר טוב ישראל 09.05 "אילה בוקר" — עם אלי ישראלי 10.05 "הפסקת 10" 11.05 "נכון לעכשיו" — עם רפי רשף 13.05 "אחר אחר" — פזמונים ישראליים 14.05 "דו רה יומי" — עם דובי לנץ ודני קרמל 15.05 "פגישה יומית" — עם אורלי יניב. 16.05 ארבע אחרי הצהריים — שעה של שירים עבריים 16.54 הדלקת נר שישי של חנוכה 17.00 "ערב טוב ישראל" 18.05 "עד משודר" — מגאזין לענייני צבא ובטחון 18.45 "משולש" עמיות יומי בענייני שעה 19.05 "משהו עולמי" — סיכום אירועי השנה האזרחית בנושאי חוץ 20.05 "שיקוף" 20.55 פינה חמה לליבי 21.00 מבט לחדשות 21.30 אוניברסיטה משודרת — העידן הגרעיני פרק בהסטוריה מוסרית פיתויים גרעיניים. מרצה: ד"ר אבנר כהן. 22.05 "על הרכש ועל הכיפאק" — שירים שהחבר'ה אוהבים 23.05 "תוצרת הארץ" — פזמונים ישראליים 23.55 "שיחת חצות" — עם העיתונאים בינה ארנסט 00.05 צפורי לילה קלאסיות — עם חנוך רוז 02.05 לא רוצים לישון

רשת ג'

07.07 "שיר בבוקר בבוקר" — שירים ופזמונים ישראליים 09.05 "מה, כבר תשע?" — עם אבי אתגר 10.05 "שבעים מי יודע" 11.05 "שעה תמימה" — עם מלאכי חזקיה 12.05 "רק מוסיקה" 13.05 "רק בימי חול" — עם מנחם פרי 14.05 "מוסון חוזר" 15.05 "חדש, חדיש ומחודש" — עם שוש עטרי 16.05 "הגנה יומית" 18.06 הדלקת נר ששי של חנוכה 18.11 "הצעקה האחרונה" — עם יגאל רביד 20.05 "לי ולך" — שיר וברכה 21.05 "צליל מכוון" 23.05 "גימל חי" — עם שוש עטרי וטוני פיין

קולנוע

תל־אביב

9.30 .7.15 .4.30

אסתר: עיסקה ללא רחמים 9.40,7.15,5
אורלי: חורה לנעורים 9.30 .7.15 .5
בית לסין: מלחמה ואהבה 23.15
בן־יהודה: משפט הנשרים 9.30 .7.15 .5
גת: קטיפה כחולה 9.15 .6.15 .3.15
גורדון: אוונטי פופולו 9.30 .7.00
דקל: פרנקנשטיין הצעיר 9.30 .7.15 .5
דרייב אין: גיבור מגוע אחר 9.45 .7.45 .5.45
הוד: גיבור מגוע אחר 9.30 .7.15 .5
לימור חדש: בלגן מאורגן
מוזיאון תל־אביב: "שואה"
סינמה 1: בחור הסקופ 9.10 .7.15 .5
סינמה 2: אהבה בצחקים 9.10 .7.15 .5
פאר: ג'נג'ר פרד 9.10 .7.30 .5
פאריס: את כוכב אחר 12, .2, .7.15, 9.30
מופע הקולנוע של רוקי 23.30
רב־חן:
חן 1: חטיפה נעימה 9.30 .7.30 .5
חן 2: ג'ושוע אתמול והיום 9.45 .7.25 .5
חן 3: בשירות האל 9.45 .7.40 .5
חן 4: רונה פלור 11, .2, .5, .7.40, 9.45
חן 5: סוכו של הנוסע השמיני 11, .2, .5, .7.40, 9.45
שחף: חנה ואחיותיה 9.30 .7.00 .4.30
תל־אביב: שוטר ללא חוק 9.30 .7.15 .5
תכלת: כולם נפלו על הראש 9.30 .7.15 .4.30

רמת־גן

אואזיס: המשימה 9.30 .6.40 .4
לילי: חנה ואחיותיה 9.30 .7.15
ארמון: עיסקה ללא רחמים 9.45 .7.30 .5
רב־גן:
גן 1: חטיפה נעימה 9.40 .7.20 .5
גן 2: ג'ושוע אתמול והיום 9.40 .7.20 .5
גן 3: קטיפה כחולה 9.40 .7.10 .5
גן 4: גבר ואשה 20 שנה אחרי 9.15 .6.15

ירושלים

אוריון: המשימה 9.30 .7.15 .4.30
ארנון: עיסקה ללא רחמים 9.15 .7 .4.30
בית אגרון:
הורדוס נאים 10.00
סיפורו של אלוף 11.30
מכרות המלך שלמה 13.30
כרזון נמלט מאויקים 15.30
צלילי המוסיקה 17.30
סודי ביותר 20.30
שנת הדרקון 22.00
מים מים 24.00
כפיר: חנה ואחיותיה 9.30 .7.00 .4.30
אורגיל: חטיפה נעימה 9.15 .7 .4.30
מוטשל: משפט הנשרים 9.00 .7.00
סמדר: תעלול קטלני 9.30 .7.00
הבירה: אוונטי פופולו 9.15 .7.15 .4.30
אוריון
אור 1: כל אהבותי 9 .6.30 .4
אור 2: שתי אצבעות מצידון 9.00 .7.00 .4.30
עדן: שוטר ללא חוק 9.00 .7.00 .4.30

חיפה

ארמון: עיסקה ללא רחמים 9.00 .6.30 .4
אורה: המשימה 9.15 .7.00 .4.30
חן: כולם נפלו על הראש 9.15 .7 .4.30
עצמון 1: גיבור מגוע אחר 9.15 .7.00
עצמון 2: אוונטי פופולו 9.30 .7.15 .4.45
פאר: חטיפה נעימה 9.15 .7.00 .4.30
קרן אור המחודש: ג'נג'ר ופרד 9.15 .7.00 .4.30
רון: משפט הנשרים 9.00 .6.30 .4
אביבי: שוטר ללא חוק 9.15 .7.00 .4.30
אורלי: הנבל הבורמזי 9.15 .6.45

נתניה

שרון: עיסקה ללא רחמים 9.15 .7 .5
סטודיו: שבט רב המערות 9.15 .7 .5

חולון

סביון: המשימה 9.30 .7.15 .5
מגדל: חטיפה נעימה 9.00 .6.00
ארמון: צרות גדולות בצ'ינה טאון 9.30 .7.30 .5

בת־ים

עצמאות: שוטר ללא חוק 9.30 .7.15 .5.00

הרצליה

היכל: משפט הנשרים 9.30 .7.15 .5.00
מלון דניאל האודיטוריום: מטרה חיה ב־20.30 בלבד

באר־שבע

חן: משפט הנשרים 9.30 .7.30 .4.30

פתח־תקוה

היכל 1: משפט הנשרים 9.30 .7.15 .5
היכל 2: אוונטי פופולו 9.30 .7.15 .5
היכל 3: אחורה לנעורים 9.30 .7.15 .5

עפולה

מופתרון: צרות גדולות בצ'ינה טאון 8.30

רעננה

אורות: קרטה קיד II 9.00 .7 .4.30

גבעתיים

הדר: משפט הנשרים 9.30 .7.15 .5.00

תיאטרון

הבימה התיאטרון הלאומי

הערב יום ד', 31.12

המלך מתיא הראשון: 11.30, 15.30
תדוד וניה: 17.00, 20.30

צוותא לתרבות מתקדמת

יום ד' 31.12
הצגות חנוכה לילדים
בשעה 10.30
בארץ לא זוכרת
בשעה 16.00
מצחוק לצחוק
בשעה 20.30
החילוני האחרון

שרותים ● עזרה ● תחבורה

תורנות בתי־מרקחת

בת־ים: מור — חכיבה רייק 20.
חולון: אהרון — הופיין 52.
ירושלים: הר נוף — שאולזון 31.
נתניה: תרופה — הרצל 2.
פתח־תקוה: קופ"ח כללית — חיים עוזר.
רמת־גן: רמה — ז'בוטינסקי 65.
תל־אביב: לב העיר — אחד העם 69. סופרפארם — איינשטיין 40 ר"א.
חיפה: הנשיא — שד' הנשיא 33.
רחובות: סגל — הרצל 134.

משטרה

ירושלים, תל־אביב, חיפה, רמת־גן, בני־ברק, חולון, פתח־תקוה – טל' 100. באר־שבע, נהריה, נתניה, נצרת – טל' 100. אילת – 244; חדרה – 22444.

רכבות

מירושלים לבני־ברק וחיפה: בימים א'־ה': 16.00; בימי ו' וערבי חג: 11.30
מחיפה לבני־ברק וירושלים: א'־ו': 7.00
מתל־אביב לחיפה: בימים א'־ה': 6.00, 7.00, 8.00, 8.16, 9.00, 10.30, 12.00, 13.00, 14.00, 15.00, 16.00, 17.00, 18.30, 20.00. בימי ו' וערבי חג: 6.00, 7.00, 8.00, 9.00, 10.30, 12.00, 13.00, 14.00, 15.00.
מתל־אביב לנהריה: בימים א'־ה': 6.00, 8.00, 12.00, 14.00, 16.00. בימי ו' וערבי חג: 6.00, 8.00, 12.00.
מחיפה, בת־גלים, לתל־אביב: בימים א'־ה': 6.00, 6.30, 7.30, 8.10, 10.00, 11.05, 11.30, 12.30, 13.30, 14.30, 15.30, 16.30, 17.30, 19.30. בימי ו' וערבי חג: 6.00, 6.30, 7.30, 8.30, 10.00, 11.30, 12.30, 13.30, 14.30.
מנהריה לחיפה ותל־אביב: בימים א'־ה': 6.30, 9.05, 10.40, 14.35, 16.33, 18.38. בימי ו' וערבי חג: 9.05, 10.35.
הרכבת תופעל בימי א' כשבוע ויום אחרי חג בלבד.

תורנות בתי־חולים

תל־אביב והמרכז

- ● בית החולים ע"ש שיבא תל־השומר – כל המחלקות – כל השבוע.
- ● בית החולים בילינסון, פתח־תקווה – כל המחלקות – כל השבוע.
- ● בית החולים ע"ש רוקח, תל־אביב – בימים ב', ד', ו' – כירורגיה ופנימית, ילדים – כל השבוע.
- ● בית החולים איכילוב, תל־אביב – בימים א', ג', ה' שבת – כירורגיה ופנימית.
- ● בית החולים וולפסון, חולון – כל המחלקות – כל השבוע.
- ● בית החולים אסף הרופא – כל המחלקות – כל השבוע.

נתניה

- ● בי"ח לניאדו נמצא בתורנות למקרים דחופים – כל השבוע, כולל שבת.

ירושלים

ביקור חולים – ילדים; הדסה ע"כ – פנימית, נשים, עיניים, א.א.ג.; הדסה ה"צ – כירורגית, אורטופדית.

מוקד קופ"ח כללית

המוקד ימסור מידע טלפוני בימים א'־ה' ב־08.00–20.00, בימי ו' ב־08.00–15.00. טלפונים: 03־433500, 03־433500.

יד ביד – אוזן קשבת בטלפון לילד ולנוער – קו לנוער במצוקה: ת"א – 226027 (24 שעות), חיפה – 04־229488 (11.00–20.00), נהריה – 04־920014 (11.00–20.00).
קו פתוח לדורים במצוקה בימי ב' ה' — טל. 222732.
"קו פתוח" – אוזן קשבת לילדים ובני־נוער 03־221680 (24 שעות).

עזרה ראשונה

עזרה ראשונה לשיניים שליד ההסתד' לרפואת שיניים בישראל: בתל־אביב — בימים א'—ה' בין השעות: 21.00—23.00. בלילות שבת וערבי חג בין השעות: 18.00—24.00. בשבתות וחגים בין השעות: 13.00—21.00. הכתובת: רח' בר־כוכבא 49, טל' 284649. בחיפה: רחוב הנמן 26, קומה ג', טל' 323566. פתוחה מדי יום, כולל ערבי שבתות. שבתות וחגים מ־20.00 עד 23.00 בערב.

מרפאת שיניים לעזרה ראשונה: המרפאה פתוחה כל יום כולל שבתות וחגים בין השעות 24.00–9.00. אחרי חצות בתאום טלפוני בלבד. ריינגוף סנטר שער 3 (ליד המשביר) קומה א'. טל: 294869, 03־285822.

מרכז סיוע לקורבנות אונס: לרעננה ואיזור השרון, טל' 052־32432 בימים א'—ה' בשעות 17.00—21.00.

עזרה ראשונה נפשית: ער"ן ירושלים — טל' 02־227171. ער"ן תל־אביב — טל' 03־261111. ער"ן ילדים ונוער, ת"א — טל' 03־261113. ער"ן חיפה — טל' 04־672222. ער"ן באר־שבע — טל' 057־418111. ער"ן נתניה — טל' 053־35316.

סילוק מיטורדים: מוקד עת"א למקרים דחופים — טל' 106.

מד"א

ירושלים, ת"א, חיפה — טל' 101. רמת־גן, בני־ברק, גבעתיים — טל' 781111. לוד/רמלה — 101, טל' 08־221022. עפולה טלפון 065־93334. טבעון — 101, טלפון 04־931401. נהריה — טל' 04־823333. בת־ים — טל' 5511111. באר־שבע — טל' 057־74767.

צמדים של מרדכי ואייזנברג וליפתן של בסון קבעו 0:5

נבחרת הנוער גילתה שיפור, ניצלה עד תום את חולשת נבחרת קפריסין, והביסה אותה ★ היום תמשחק על ראשות הבית נגד דנמרק שניצחה אתמול את שווייץ 1:2

מאת משה רוזנברג

נבחרת הנוער של ישראל בכדורגל השתפרה אתמול מאז המשחק הראשון מול שווייץ, והביסה 0:5 את נבחרתה החלשה של קפריסין.

למען האמת לא גילו חניכיו של גיגי כהן משחק מעולה. הנבחרת הקפריסאית היתה חלשה מאד ורמת משחקה זהה לרמה המופגנת אצלנו בליגה למקומות עבודה.

למרות חולשת הנבחרת שלנו במחצית הראשונה הבקיעו חלוצים שני שערים ועוד החטיאו שלושה שערים בטוחים.

במחצית השנייה הסיפור היה שונה. כאן נכנס לתמונה שחקן הקישור של הפועל פתח־תקווה אלון חזן שבכסידרת מבצעים נאים ניווט את מהלכי ההתקפה של הנבחרת.

הכדור נע בדייקנות מרגל לרגל כאשר המצטיינים בנבחרת היו המגן התוקף גיא שרעבי, אלון חזן ואיתי מרדכי ממכבי חיפה בהופעת בכורה בשורות הנבחרת.

עד כמה חלשים היו נערי קפריסין תעיד העובדה כי רק דקה אחת לפני הסיום נבעט הכדור הראשון לעבר שערו של לביא קוניצקי מרגליו של מגניטוס, היחיד שבלט בקפריסין.

כבר בדקה הראשונה החטיא אלון חזן בנגיחה שער בטוח. חלפה דקה ואיתי מרדכי חיקה את חזן.

אבל בדקה העשירית נשא הלחץ הישראלי פרי. שרעבי שלח את אלון חזן לאגף ימין, זה הגביה לרחבה ואיתי מרדכי נגח מחמישה מטרים פנימה.

בדקה ה־20 נכבש שער נוסף. לאחר כדור קרן של אליאור ברנס המשיך רונן לוזון לעבר הרחבה ומשה אייזנברג, ששוב לא היטיב לשחק, בעט מ־8 מטרים לרשת. אותו אייזנברג בעט בדקה ה־23 כדור חזק שנהדף בקורת השער.

הבליץ של נבחרת ישראל החל לאחר ההפסקה. בדקה ה־51 שלח המגן אלעד קורן (טוב) כדור עומק מאגף שמאל ומשה אייזנברג, שניצב ספק בנבדל ספק לא, בעט מול השוער קוריאוס למרכז הרשת ו־0:3.

אייזנברג הרגיז את אלף הצופים בהחמצה בדקה ה־60.

בדקה ה־68 הגביה אלון חזן לרחבת קפריסין ואיתי מרדכי קבע בנגיחה מקרוב 0:4.

לקראת הסיום שילב המאמן הישראלי שלושה שחקנים. את טל בראל, יאיר סנדורי ומני בסון והאחרון קבע בדקה ה־73 את תוצאת המשחק. בראל שלח אליו כדור רוחב וזה מ־14 מטרים בעט בצורה כדור קשתי מעל השוער. 0:5.

שתי הזדמנויות נוספות ניתנו בסיום לגיא שרעבי (85) ומני בסון (89) אבל השניים החטיאו.

היום תצטרך נבחרת הנוער הישראלית לגלות יכולת גבוהה יותר במשחק המכריע מול נבחרת דנמרק. תיקו לא יספיק לנו. רק נצחון יציב אותנו בראש הבית.

שפט פיטר מיקלסון מדנמרק, ששלף כרטיס צהוב לרונן לוזון, באיצטדיון רמת־גן.

● נבחרת ישראל: קוניצקי (מכבי יפו), שרעבי (בני־יהודה), רבינוביץ' (הפועל כפר־סבא), קווזשווילי (הפועל פתח־תקוה), קורן (מכבי נתניה), לוזון (מכבי נתניה), רניאל (מכבי פתח־תקוה), ברנס (הפועל תל־אביב), חזן (הפועל פתח־תקוה), אייזנברג (בני־יהודה), מרדכי (מכבי חיפה). כן שותפו בראל (מכבי נתניה), סנדורי (מכבי תל־אביב) ובסון (הפועל פתח־תקוה).

הטבלה — בית 1

1.	דנמרק	2	3־5	4
2.	ישראל	2	1־6	3
3.	שווייץ	2	3־2	1
4.	קפריסין	2	8־2	0

היום סיום השלב הראשון

היום יסתיימו משחקי השלב הראשון בטורניר הנוער ובו יתקיימו משחקי חצי הגמר בטורניר הנערים.

ב"בית הישראלי" תשחק ישראל נגד דנמרק ושווייץ תתמודד עם קפריסין, היחידה מבין נבחרות הנוער שלא צברה נקודות.

בבית 2 תשחק המוליכה בלגיה (3 נקודות) עם האחרונה יוון (נקודה אחת) ורומניה (2 נקודות) תשחק עם מלטה (2 נקודות) כאשר תיקו יעלה את הרומנים לחצי הגמר.

בחצי גמר הנערים יתמודדו דנמרק מול יוון ורומניה מול ישראל.

100 אחוזי הצלחה לדנים

מאת אלכס קליין

נבחרת הנוער של דנמרק זכתה בנצחון שני ברציפות. הפעם 1:2 על נערי שווייץ.

הדנים שגילו עדיפות בפתיחת המשחק, הציגו משחק צירופים שובה עין. הם תקפו עם 7־8 שחקנים והתגוננו עם מספר זהה של שחקנים כאשר הבלם נילסן היה מצויין.

כבר בדקה ה־12 הבקיעו הדנים שער מרשים. בריאן לאודרופ המצויין חלף בקלילות על פני שלושה משחקני שווייץ ומול השוער קבע בבעיטה 0:1.

השווייצים התכנסו במחצית זו על התקפות מתפרצות שלא היו מסוכנות.

לאחר ההפסקה התעייפו מעט הדנים. שווייץ פתחה בסערה ובדקה ה־55 הושוותה התוצאה לאחר שרולי פריץ משמאל, חלף על פני מגן ומקרוב השווה ל־1:1.

בסיום שוב היה יתרון לדנמרק ובדקה ה־72, לאחר מסירה מדוייקת של ג'ון מולבי, בעט קריסטיינסן מ־15 מטרים אל בין החיבורים וקבע נצחון צודק 1:2 לדנמרק.

שפט היטב משה אשכנזי, לעיני 100 צופים, במגרש בית"ר נתניה.

ג'ונסון הטביע את הבלגים — 74:119

● כדורסל

מאת יאיר ביטון

מכבי ת"א הגנה אמש את הדלקת הנר החמישי בחג "המכבים" בנצחון שני ברציפות על מאס פילס מאלין הבלגית המתארחת בימים אלה בארץ בתוצאה 74:119 (41.61).

מכבי הציגה ברוב השלבים משחק מהיר, מלהיב ומבהנה, כאשר הפעם היה זה לי ג'ונסון על שניצח על הלהקה והטביע 8 פעמים מזוויות שונות. הוא הקפיץ את הקהל הראשוני מכסאותיו.

אבל אל לאוהדי מכבי ת"א להסיק מסקנות נמהרות שכן מול מכבי ניצבה קבוצה אשר לא היוותה כלל יריבה שקולה ורק ריביו האורח ניסה לשמור את הבלגים בתמונה. 28 הנקודות שקלע לא מנעו את תבוסת קבוצתו.

במכבי הצטיינו מאגי וג'ונסון.

● קלעו למכבי תל־אביב: מאגי 27, ג'ונסון 23, ג'מצ'י 22, ברוביץ 18, ארואכטי 9, לאסוף 8, קורנליוס 6 ולימיו 6.

● קלעו למאס פילס מאלין: ריביו 28, סמאייר 18, נייבס 13, טרנילס 8, קירדס 5 ונרדברוק 2.

שפטו ברונשטיין ושטריקס, לעיני 800 צופים, בהיכל הספורט בראשון־לציון.

הנבחרת מוכנה לשבדיה

גברה בנקל על מכבי ראשל"צ 71:108

מאת יאיר ביטון

נבחרת ישראל בכדורסל לא התקשתה אמש וגברה על מכבי ראשל"צ מהליגה הארצית בתוצאה 71:108 (31.53).

מאמן נבחרת ישראל, רני כהנא, תירגל את חניכיו במרבית דקות המשחק דבר שלא הפריע לנבחרת לשמור על פער של 25 נקודות.

מכבי ראשל"צ, מחוזקת בנ"ק רובינזון לא היתה במיטבה. קורקי נלסון ונאורי ניסו לשמור על הפרש לא מביש אך חולשתו של יואל כהן תרמה להגדלת ההפרש עד כדי 37 נקודות.

● קלעו לנבחרת ישראל: שטיינהאואר 20, שפע 19, ארדיטי 17, גורדון 14, רוזנברג 11, שמר 6, פליישר 6, ברנע 6, אמסלם 4, א. כהן 3 ונאורי 2.

● למכבי ראשון לציון: נלסון 18, נאורי 13, רובינזון 12, קצרי 11, אורן 9, שטרן 6 וי. כהן 2.

שפטו זלברברג ונוימן, לעיני 600 צופים, בהיכל הספורט בראשל"צ.

לאחר המשחק פירסם רני כהנא את רשימת היוצאים מחר לשבדיה: שפע, פליישר, שטיינהאואר, רוזנברג, ארדיטי, שמר, א. כהן, מורחי, הנפלר וגורדון.

לונן תובע 5000 דולר

מאת יצחק ויסטוף

בבית המשפט בתל־אביב נשמעה אתמול תביעתו של מאמן הכדורסל אלן לונן שתבע את הפועל ר"ג ואת היו"ר שלה אברהם חמו על שפיטרו מאימון הקבוצה.

לונן המיוצג ע"י עו"ד בועז רווה תבע סכום העולה על 5000 דולר כפי שנחתם בחוזה בין הצדדים אם יפוטר.

את הפועל ר"ג והמאמן חמו יצג עו"ד בן ציון באייער ואמר כי לונן פוטר לאחר שטען כי אין ביכולתו להציל את הפועל ר"ג. עו"ד באייער הוסיף כי הפועל ר"ג אינה מתכחשת לסכום שצויין בחוזה אך היא מבקשת לקזז סכומי כסף שכבר הוצאו ע"י לונן.

ההחלטה על גובה הפיצוי תנתן בעוד כמה ימים אצל הרשמת עופרה שצרביאק וחוות אלקבץ.

תורכיה — מערב גרמניה 78:81 [illegible]

ח"כ סרטני בעד הבנות

"שמעתי בצער כי מרכז הפועל החליט שלא לשלוח השנה את נבחרת נערות ישראל בכדורעף לכינוס מסורתי של ספורט הפועלים בצרפת, שיתקיים ב־28.6.87, וזאת למרות שמקובל היה שבכינוס זה מייצגים את ישראל — נבחרת נוער בנים בכדורעף ונבחרת נערות" — כתבה אתמול ח"כ אמירה סרטני ממפ"ם.

סרטני כתבה את המכתב לעמי שלף המשמש כראש אגף הספורט במרכז הפועל. "זהו ביטוי מפלה ומקפח, שיפגע בצורה משמעותית בקידומן של הנערות הנמצאות בעיצומן של ההכנות לאליפות אירופה ב־1988", כתבה סרטני והוסיפה: "כמו בתחומים אחרים כך גם בספורט, איננו יכולים לקבל יחס של איפה ואיפה ופגיעה מתמשכת בספורט הנשים.

הנני מבקשת כי תבחנו שנית את הנושא ותובעת שאם יש הכרח לפגוע בשל בעיות תקציביות, תינתן עדיפות דווקא למי שנמצא נפגע בדרך כלל ואלה הן הבנות נשים".

העתקים מהמכתב נשלחו ליו"ר ועדת הספורט בכנסת פנחס גולדשטיין וליו"ר איגוד הכדורעף, יחיאל דורון.

מיהו הטניסאי הצעיר הטוב?

מאת יצחק אשל

ביום התקיימו היום, החל משעה 10 בבוקר, משחקי הגמר באליפות על־ארצית בטניס, תחרות הזמנה לטובים מבין הטניסאים הצעירים.

אתמול נערכו משחקי חצי הגמר והושגו התוצאות האלה: גיל 18 — אורי קרמר גבר על יובל קרוצ'י 0:6, 4:6. דונן זאבי ניצח את טדי בלוך 6:2, 6:6 [illegible]

בלום נוצח באוסטרליה

● טניס

הטניסאי הישראלי גלעד בלום נוצח בסיבוב השני באליפות דרום־אוסטרליה באדלייד, על ידי האמריקני דאן גולדי, המדורג ממנו בטבלה העולמית 7:6, 6:4.

האוסטרלי מריק אדפורד גבר במפתיע על האמריקני באד שולץ 4:6, 7:5, 2:6.

המדורג מספר 1, ההודי ראמש קרישנאן ניצח את אלוף הנוער האוסטרלי, מרק קראצמאן 6:4, 3:6, 3:6.

והאוסטרלי ג'ון פיצג'ארלד [illegible] 4:6, 2:6. אודיזור (ניגריה) — פיטר קרטר (אוסטרליה) 6:2, 4:6, 3:6. מאט אנגר (ארה"ב) — ברד דרואיט (אוסטרליה) 2:6, 6:3, 6:7.

עמוס מנסדורף, שגבר יום קודם לכן על האוסטרלי פיטר דוהאן 6:7, 6:2, מדורג שני בטורניר זה.

ספורטאים בארץ משתמשים [illegible]

[illegible]

העולה החדשה, מכבי חיפה, הפתיעה את הפועל קרית־אתא – 2:3

הפועל המעפיל החזירה את בת־ים למציאות — 0:3

מאת מוטי חביב

מי שחשב שמחזור משחקי אמש יתמקד אך ורק במפגש המסקרן שבין האלופה הפועל בת־ים למוליכה הפועל המעפיל יודה שטעה. ההפתעה האמיתית הגיעה מהצפון שם הכניעה העולה החדשה, מכבי חיפה, את הפועל קרית־אתא 2:3. הפועל בת־ים שהתאוששה לאחרונה חזרה למציאות העגומה כאשר הובסה באולמה 3:0 בידי הפועל המעפיל.

בבת־ים ראו 300 צופים כיצד טרם נס ליחו של הותיק אבישי קרפובסקי מהפועל המעפיל. הוא הוביל את קבוצתו לנצחון במערכה הראשונה 11:15. אחר־כך פתחה בת־ים טוב ובזכות רפי רולניק הובילה 5:10 ו־11:14 אלא שזה לא הספיק וקרפובסקי דאג לנצחון 16:18. במערכה השלישית הצטרף לקרפובסקי גם אליעזר כגן והנצחון הושלם — 8:15.

בחיפה הובילה הפועל קרית־אתא 0:2 ונוצחה 3:2. ירון טרייבנר ועופר שפאק היו הבולטים בקרית־אתא שניצחה בשתי המערכות הראשונות 10:15, 6:15. ההמשך היה שייך לחיים בורק, אהרוני ברקוביץ' והותיקים מרסל כרגר וד"ר רובי פרידמן שהתעלו לרמה גבוהה. מכבי חיפה ניצחה 9:15 ו־12:15 לפני המערכה החמישית המרתקת. במערכה זו צערה חיפה ביתרון 2:8. קרית־אתא הפכה את הקערה על פיה והובילה 11:14 ואז צברו החיפנים 5 נקודות רצופות וניצחו 14:16. הדרמה נמשכה שעתיים ורבע ובמהלכה הורחק מאמן הפועל קרית־אתא אורי שפירא למערכה אחת. במערכה זו ניצחו חניכיו 6:15. מאמן־שחקן מכבי חיפה, ד"ר רובי פרידמן, נפגע במהלך המשחק בעינו אך המשיך לשחק עד לסיום.

הפועל כפר־סבא הנחילה לאליצור תל־אביב/חולון עוד הפסד ליגה — 0:3.

גם הפועל מטה אשר ניצחה 0:3. היא עשתה זאת להפועל העוגן. יוחאי בורשטיין וגלעד דורון היו הבולטים במערכות 7:15, 9:15, 4:15.

נסטור אפשטיין וארז טאצ'ר היו הטובים בשורות הפועל שריד/העמקים שהכניעה 0:3 את הפועל רמת־אביב. אחרי מערכה שקולה — 13:15 — באו שתי מערכות קלות יותר מבחינת שריד/העמקים 3:15, 5:15.

● כדורעף

הטבלה

1.	הפ. המעפיל	14	7־41	27
2.	הפ. כפר־סבא	14	17־38	26
3.	הפ. מטה־אשר	13	6־36	25
4.	הפ. קרית־אתא	13	18־34	22
5.	הפועל בת־ים	14	26־26	21
6.	שריד/העמקים	13	22־23	20
7.	מכבי חיפה	14	33־22	19
8.	הפועל העוגן	14	36־14	18
9.	מכבי ת"א	12	32־15	15
10.	הפ. רמת אביב	13	35־12	15
11.	אליצור ת"א	14	42־18	14

שמאי גלזר מהפועל המעפיל מנחית מול צחי אלבז (מספר 8) ורפי רולניק (מספר 2) מהפועל בת־ים במשחק המוקד אמש בכדורעף בו ניצחו מעופפי המעפיל 0:3. (צילום: משה בן־ידידה)

נצחון בכורה לאס"א והפסד להפועל רמת־גן

● כדוריד

מאת יוסף חבם

שני משחקי המחזור ה־13 בליגה הלאומית בכדוריד שהוקדמו ונערכו אמש באולם האוניברסיטה ברמת אביב סיפקו שתי הפתעות. הגדולה שבהן ניצחונה של קבוצת אליצור הרצליה על הפועל רמת גן 16:25. קבוצת אס"א תל אביב השיגה נצחון בכורה חעונה כשניצחה את רמת גן 17:20.

נצחונה של קבוצת אליצור הרצליה על הפועל רמת־גן 16:25 לאחר 8:11 במחצית לר"ג היה בזכות עמידה טובה של שוער הרצליה אהרון שולמן שנכנס למשחק בדקה ה־22. את כל שמונת השערים, במחצית הראשונה להרצליה, כבש מריאן פינזלבר.

במחצית השניה הוליכו שחקני הפועל ר"ג 8.12.

שערים לאליצור הרצליה: פינזלבר 11, פריינמן 6, כלס 3, הרטמן 1, שמידט 2, הרטמן 1, צ'סלר 1 וליכה 1.

שערים להפועל ר"ג: גרא 6, סונוך 3, אליעזר־נוט 2, נאמיוביץ 2, פרוכטר 1, סמרן 1 וולינגר 1.

[illegible]

הטבלה הלאומית

1.	הפ. ראשל"צ	12	240־259	20
2.	מכ. ראשל"צ	12	188־287	18
3.	הפועל ר"ג	13	249־278	18
4.	הפועל פ"ת	12	215־259	17
5.	הארזים ר"ג	13	255־282	16
6.	מכבי רחובות	12	221־226	13
7.	מכבי נתניה	12	227־222	13
8.	הפ. רחובות	12	224־204	9
9.	אל. הרצליה	13	259־223	9
10.	הפ. נוף ים	12	276־224	6
11.	מכבי פ"ת	12	318־248	6
12.	אסא ת"א	13	316־246	4

שערים להארזים: שמש 5, מועלם 5, בני גוז 3, אלינב 2 וגונן גוז 2.

שפטו כוקר ושרה לעיני 150 צופים.

הערב דרבי פתח־תקואי

שאר המשחקים יתקיימו הערב ב־8.30:

● הפועל נוף־ים — מכבי רחובות (האולם בקיבוץ רמת הכובש, ישפטו זבצקי ונוטמן. 24:18 בסיבוב הראשון).

● הפועל רחובות — מכבי ראשון ראשל"צ [illegible]

בית עין־השופט

תייר מארה"ב טבע בחוף ת"א

תייר אמריקני, אדמונד סרטאו (57), טבע אתמול בחוף הים של רחוב פרישמן בתל-אביב.
התייר התגורר במלון ברחוב הירקון. הוא יצא לחוף הים והחליט, כנראה, לשחות. אך לפתע נסחף בין הגלים וגופתו נפלטה לחוף. ניידת טיפול נמרץ הוחשה למקום והחובשים ניסו במשך כחצי שעה להחיות את האיש, אך כל המאמצים להצילו עלו בתוהו. (עתי"ם)

הועדה המקומית לתיכנון ולבניה
נס-ציונה
הודעה לפי סעיף 149(1) לחוק התיכנון והבניה תשכ"ה – 1965
ניתנת בזה הודעה כי הוגשה לועדה המקומית לתיכנון ולבניה נס-ציונה בקשה להקלה בקו בניין צדדי בחלקה 74 בגוש 3641. החלקה נמצאת באיזור מגורים א/2 שבו מותר בהתאם לתוכנית המיתאר נס/1/1 לבנות בקו בניין צדדי — 3 מטר. משפחת אוליאל ביקשה להתיר בנייה בקו בניין צדדי מזרחי 2.70 מטר.
לכל מי שיש התנגדות מאיזו סיבה שהיא לבקשה הנ"ל, יואיל להגישה לועדה המקומית לתיכנון ולבנייה בתוך מועד של 15 יום החל מיום פירסום הודעה זו. לאחר מועד זה, תובא כל התנגדות שתוגש כנ"ל לדיון בועדה המקומית לתיכנון ולבניה והיא תחליט בנדון.
ניסן קרוספסקי, יו"ר הועדה המקומית לתיכנון ולבניה

חוק התכנון והבניה תשכ"ה-1965
מרחב תכנון מקומי
אשדוד
הודעה בדבר אישור שינוי תכנית מפורטת
נמסרת בזה הודעה בהתאם לסעיף 117 לחוק התכנון והבניה תשכ"ה-1965, כי הועדה המחוזית לתכנון ולבניה מחוז הדרום, החליטה באישור שר הפנים לאשר שינוי תכנית מפורטת הנקראת תכנית מס' 108/03/3 — רובע ח' שינוי מס' 16 לתכנית מפורטת.
עיקרי הוראות התכנית: לקבוע חלוקת השטח לחלקות משנה. קביעת מגבלות בניה. קביעת דרך חדשה חד סיטרית (סימטה הולכי רגל).
ואלה הם השטחים הכלולים בתכנית: שטח התכנית: כ-10.194 מ"ר. גוש: 2074. חלקות: 26, 26 א'.
אשר הודעה על הפקדתו ביחד עם התשריט המצורף אליו פורסמה בילקוט פרסומים מס' 3356 מיום 7.7.86 עמוד 2682. השינוי האמור שבה הועדה המחוזית אישרה אותה ביחד עם התשריט המצורף אליו, הופקד במשרדי הועדה המחוזית האמורה וכן במשרדי הועדה המקומית לתכנון ולבניה אשדוד וכל המעוניין רשאי לעיין בה ללא תשלום, בימים ובשעות שהמשרדים האמורים פתוחים לקהל.
ההתנגדות תוגש בכתב בפירוט והנמקות בליווי תצהיר המאמת את העובדות עליהן מסתמכת ההתנגדות.
שלום דינור
יו"ר הועדה המחוזית לתכנון ולבניה מחוז הדרום

חוק התכנון והבניה תשכ"ה-1965
מרחב תכנון מקומי
קריות
נמסרת בזה הודעה לפי סעיף 149 לחוק התכנון והבניה תשכ"ה-1965, כי במשרדי הועדה המקומית לתכנון ולבניה קריות הוגשה בקשה להקמת מבנה בן 2 אגפים מחוברים בקומת העמודים. אגף קדמי בן שתי קומות מעל קומת עמודים ואגף אחורי בן 4 קומות מעל קומת עמודים, רח' כרק 9 קרית מוצקין, גוש 11562 חלקה 91. מהות הסטיה: חריגה של 71.55 מ"ר מאחוזי הבניה המותרים (11%) משטח החלקה. כל המעוניין רשאי להגיש התנגדות למשרדי הועדה המקומית שד' ויצמן 5 קרית מוצקין, תוך שבועיים מיום פירסום הודעה זו.
ע. לוי, יו"ר הועדה המקומית לתכנון ולבניה קריות

חוק התכנון והבניה תשכ"ה-1965
מרחב תכנון מקומי
עומר
הודעה בדבר אישור שינוי תכנית מפורטת
נמסרת בזה הודעה בהתאם לסעיף 117 לחוק התכנון והבניה תשכ"ה — 1965, כי הועדה המחוזית לתכנון ולבניה מחוז הדרום, החליטה באישור שר הפנים לאשר שינוי תכנית מפורטת הנקראת תכנית מס' 114/03/14 מרכז מיחר שינוי מס' 1 לתכנית מפורטת. עיקרי הוראות התכנית: 1. שינוי יעוד מאזור מגורים מיוחד לשטח לבנייני ציבור. 2. שינוי יעוד משצ"פ לשטח לבנייני ציבור. 3. הסטת כביש לדרך משולבת. 4. איחוד מגרשים לבנייני ציבור וביטול קביעת מיקום תצ"ה. 5. שינוי יעוד משטח לבנייני ציבור ושטח פרטי פתוח לשטח ספורט. ואלה הם השטחים הכלולים בתכנית: שטח התכנית: 100.234 דונם. ברכו מיתר. אשר הודעה על הפקדתו ביחד עם התשריט המצורף אליו פורסמה בילקוט פרסומים מס' 3334 מיום 15.5.86 עמוד 2073. השינוי האמור שבה הועדה המחוזית אישרה אותה ביחד עם התשריט המצורף אליו, הופקד במשרדי הועדה המחוזית האמורה וכן במשרדי הועדה המקומית לתכנון ולבניה עומר וכל המעוניין רשאי לעיין בה ללא תשלום, בימים ובשעות שהמשרדים האמורים פתוחים לקהל. ההתנגדות תוגש בכתב בפירוט והנמקות בליווי תצהיר המאמת את העובדות עליהן מסתמכת ההתנגדות.
שלום דינור, יו"ר הועדה המחוזית לתכנון ולבניה מחוז הדרום

מפגש לוחמים לזכר יצחק בן-מנחם

מפגש לוחמים התקיים אתמול לחוף הכנרת לזכרו של יצחק בן-מנחם ז"ל הידוע בכינויו גוליבר, שנפל בדצמבר 1955 בפשיטה על מוצב ברמה. אביו, יחזקאל בן-מנחם בן ה-85 הסיר את הלוט מעל המצבה שהוקמה על-ידי הקק"ל והמציינת את מקום נפילתו. לוחמים ותיקים יוצאי פלוגה די מגדוד 890 של הצנחנים בהם דוידי, דאבוש, אכינועם רוח ועוד הגיעו למפגש. מוטה גור, רפול ואריק שרון שהוזמנו, אך נבצר מהם להופיע, שלחו מכתבי השתתפות.

שלמה גלזר

עיריית הרצליה
חוק התכנון והבניה תשכ"ה 1965
הועדה המקומית לתכנון ולבניה מרחב הרצליה
הודעה לפי סעיף 149 לחוק התכנון והבניה תשכ"ה — 1965
נמסרת בזה הודעה בהתאם לסעיף 149 לחוק הנ"ל, כי לועדה המקומית לתכנון ולבניה מרחב הרצליה הוגשה על-ידי: שם חב' שמחה אוריאלי לבנין — חברה להנדסה וקבלנות בע"מ. כתובת: רחוב מעלה הצבי 4 רמת-גן, המתייחסת לקרקע שבמקום: שם הישוב: הרצליה, רחוב טשרניחובסקי, גוש 6528 חלקה 70 ומהווה הקלה לגבי המותר באיזור בו מבוקשת ההקלה האמור, דהיינו: בקשה להקלה עד 2% באחוזי בניה + 5% באחוזי בניה בגין מעלית.
כל המעוניין יכול לעיין בבקשה הנ"ל במשרד הועדה המקומית ברחוב סוקולוב 10 הרצליה בימים ובשעות שהמשרד האמור פתוח לקהל, וכל הרואה עצמו נפגע ע"י אישור הבקשה הנ"ל יוכל להגיש התנגדות מנומקת למשרדי הועדה המקומית האמור בכתובת הנ"ל תוך שבועיים מיום פרסום מודעה זו.
אלי לנדאו, יו"ר הועדה המקומית לתכנון ולבניה מרחב הרצליה

חוק התכנון והבניה תשכ"ה-1965
הועדה המקומית לתכנון ולבניה
תל-אביב-יפו
מודעה בהתאם לסעיף 149
הרינו מודיעים בזאת כי הוגשה לועדה המקומית לתכנון ולבניה תל-אביב-יפו בקשה ליתן אישור להקלה לאחוד חלקות 8, 9 בגוש 6908 שכרח' שלום עליכם מס' 15, 17 (ותסריט אחוד מס' 226).
למי שיש התנגדות להוצאת האישור הנ"ל במקום זה רשאי להגיש לועדה המקומית לתכנון ולבניה תל-אביב-יפו בשד' בן-גוריון 68, את התנגדותו המנומקת ולציין כתובתו המדוייקת. התנגדויות תתקבלנה במשך 14 יום מתאריך פרסום מודעה זו ותובאנה לדיון בפני הועדה הנ"ל.
י. כסמי
סגן ראש העיריה
יו"ר ועדת המשנה לתכנון ולבניה תל-אביב-יפו
הארץ 28.12.86

הועדה המקומית לתכנון ולבניה
קרית-אתא
הודעה לפי סעיף 149 לחוק התכנון והבניה
נמסרת בזה הודעה, בהתאם לסעיף 149 לחוק הנ"ל, כי לועדה המקומית לתכנון ולבניה קרית-אתא הוגשה בקשה ע"י בנק דיסקונט למתן הקלה בגוש 11018 חלקה 2 ברחוב ובולון 13 קרית-אתא ותיק בנ' (2186/78). מהות ההקלה: בנית מהלך מדרגות חיצוניות בלתי מקורות, במרווח הצדדי לפי דרישת שרותי הכבאות חיפה. אפשר לעיין בבקשה במשרד מהנדס העיר, פקוח על הבניה, בימים שני ורביעי בשעות 16.00 עד 18.00. כל מי שיש לו התנגדות למתן הקלה הנ"ל, רשאי להגיש את התנגדותו המנומקת בצורת תצהיר, תוך 15 יום מתאריך פרסום הודעה זו, למשרד מהנדס העיר, עיריית קרית-אתא, ת.ד. 1 קרית-אתא.
אינג' י. יורעאלי
מהנדס העיר
מהנדס הועדה המקומית

עיריית אשדוד
- הועדה המקומית לתכנון ולבניה
הודעת פירסום הקלה עפ"י הוראות סעיף 149 לחוק התכנון והבניה תשכ"ה 1965
בהתאם לסעיף 149(1) לחוק התכנון והבניה תשכ"ה 1965, נתנת בזה הודעה כי הוגשה לועדה המקומית, בקשה למתן הקלה מתכנית מפורטת מס' 103/03/5 (תיק בניה 22209) שם המבקש חסידי בעלז"א מעונו ת.ד. 8200 אשדוד. מהות הבקשה: הקלה מקו בנין צדדי בת 10% 301 ס"מ, בחלקה 17 בגוש 2069 ברחוב חטיבת הנגב רובע ג' אשדוד.
כל המעוניין יוכל לעיין בבקשה ובתכנית המצורפת אליה ללא תשלום, במשרדי הועדה המקומית לתכנון ולבניה אשדוד, בשעות קבלת קהל.
כל הרואה עצמו נפגע או עלול להפגע כתוצאה מאישור ההקלה רשאי להגיש התנגדות מנומקת בשני העתקים במשרדי הועדה המקומית הנ"ל, תוך 14 יום מפרסומה זה.
ז. אזולאי, יו"ר הועדה המקומית לתכנון ולבניה, אשדוד

טלוויזיה

יום שידורים מיוחד בנושא קשר משפחתי. השידורים יתקיימו ברציפות משעה תשע בבוקר ועד חמש וחצי אחר הצהריים. בצד השידורים הרגילים יהיו משדרים מיוחדים בעלי אופי משפחתי. הצופים מוזמנים לטלפן במהלך היום, להעיר הערות ולשאול שאלות את הצוות המיוחד, בהנחייתו של אהוד מנור.

08.00 טלטקסט — עד כאן — חדשות קול ישראל. 09.10 שעת כושר — לכל המשפחה. 09.30 רחוב סומסום — אלברט מאמץ אבא. 10.00 שיחה על המשפחה והפרט במשפחה בהשתתפות פסיכולוגים. 10.15 ילדי צוקי — פרק ר. 10.45 קשר משפחתי — התכנית הופקה במסגרת נסיונית בזמן ההכנות לסדרה בהשתתפות משפחת בן-ציון המשוחחת עם זורית אברמסון על בעיות בבטחון עצמי אצל ילדים. 11.30 בישול משפחתי — אורטה רנין, בתה רנה וחברות מבשלות תפוחים סיניים. 11.45 שדור מאולפן קשר משפחתי — התייחסות הצוות לתגובות ושאלות טלפוניות שהתקבלו במהלך הבוקר. 12.00 מבט שני: סיפור אהבה — סרט קולנוע. אלכס היא נערה עיוורת שמגלה בגיל די מבוגר את היכולת לאהוב. לא מעט עוזרת לה כלבת הנחיה. 13.10 בישול משפחתי — אורטה רנין ואורהיה יכינו פשטידת אטריות. 14.00 טלטקסט — עד כאן — חדשות קול ישראל. 14.05 שעת כושר — לכל המשפחה. 14.15 שדור מאולפן קשר משפחתי — התייחסות הצוות לתגובות ושאלות טלפוניות שהתקבלו במהלך הבוקר. 14.30 קרובים קרובים — חצגה שניה. 15.00 קשר משפחתי — ראיון עם נערה מתבגרת טלי נפתלי ועם אמא שלה. 16.00 פיצוחים — תחרות בין יצחי משפחות. 16.30 שדור מאולפן קשר משפחתי — סיכום יום השידור המיוחד. 17.00 ערב חדש. 17.30 שמיניות באוויר — התכנית בסימן חג החנוכה. 18.30 קיצור החדשות (ערבית). 18.32 על ספרות ותרבות. 19.00 בקו הבריאות — 1. עקרות הנכר. 2. כשל חיסוני נרכש — הוא המחלה הידועה בציבור בשם איידס (ערבית). 19.30 חדשות (ערבית). 20.00 כותרות מבט. 20.02 הדלקת נר שישי של חנוכה — ביישוב ארם. 20.09 מבט אל העבר — תכנית מיוחדת לחנוכה. 20.30 תצפית — מגזין דו-שבועי לענייני מדע טבע ורפואה. מנחים: פרופ' יורם לס ויעל דן. 21.00 מבט לחדשות. 21.30 מוקד. 22.05 קונצרט חגיגי של התזמורת הפילהרמונית. 22.55 רצח במשיכת קולמוס — שם הפרק: רצח באוטובוס. 23.45 פסוקו של יום וחדשות.

רדיו

קול המוסיקה

07.08 "בהאזנה נינוחה". 09.00 "קונצרט בוקר". 11.57 "מגישים שיר". 12.00 "אהבים באולפן". 11.05 "בהאזנה נינוחה". 15.00 "רק אתמול נולדה". 18.00 קונצרט. 20.30 "מגישים שיר". 23.00 "מחזורי יצירות". [illegible]

רשת א'

07.30 "היו שירים" — פזמונים ישנים ואהובים. 08.05 "חוגה". 09.05 "השיר לא תם". 10.30 "רדיו קל". 11.05 "השכלה ודעת לכל". 12.05 "מהוד המורה". 14.05 "לבת ולבן". 15.00 "תולעופן". 16.05 "מועדון שעון הזהב". 17.10 רגע של עברית. 18.10 "הדלקת נר שישי של חנוכה". 18.15 "למתנדבים בעמי". 19.05 "מנוחה ערב". 22.05 "שירים לעולים". [illegible]

רשת ב'

07.07 "שיר בבוקר בבוקר" — שירים ופזמונים ישראליים. 09.05 "מה, כבר תשע?". 10.05 "שבעים מי יודע". 11.05 "שעה תמימה". 12.05 "רק מוסיקה". 13.05 "רק בימי חול". 14.05 "פזמון חוזר". 15.05 "חדש ומחודש". 16.05 "הצגה יומית". 18.06 הדלקת נר שישי של חנוכה. 18.11 "הצעקה האחרונה". 20.05 "לי ולך". 21.05 "צליל מכוון". 23.05 "גימל חי". [illegible]

גלי צה"ל

06.05 אוניברסיטה משודרת. 07.07 שבע אפס שבע. 08.05 בוקר טוב ישראל. 09.05 "אילה בוקר". 10.05 "הפסקה 10". 11.05 "נכון לעכשיו". 13.05 "אחר אחר". 14.05 פזמונים ישראליים. 15.05 "פגישה יומית". 16.05 ארבע אחרי הצהריים. 18.54 הדלקת נר שישי של חנוכה. 19.05 "משהו עולמי". 20.05 "שיר חוזר". 21.30 מבט לחדשות. 22.05 "מחווה". 23.05 "שיחת חצות". 00.05 צפורי לילה קלאסיות. 02.05 לא רוצים לישון. [illegible]

קולנוע

תל-אביב

אסתר: עיסקה ללא רחמים	9.40 ,7.15 ,5
אורלי: חזרה לנעורים	9.30 ,7.15 ,5
בית לסין: מלחמה ואהבה	23.15
בן-יהודה: משפט הנשרים	9.30 ,7.15 ,5
גת: קטיפה כחולה	9.15 ,6.15 ,3.15
גורדון: אוונטי פופולו	9.30 ,7.00
דקל: פרנקנשטיין הצעיר	9.30 ,7.15 ,5
דרייב אין: ניבור מגוע אחר	9.45 ,7.45 ,5.45
הוד: ניבור מגוע אחר	9.30 ,7.15 ,5
לימור חדש: בלגן מאורגן	
מוזיאון תל-אביב: "שואה"	
סינמה 1: בחור הטקוף	9.30 ,7.15 ,5
סינמה 2: אהבה בשחקים	9.30 ,7.15 ,5
פאר: ג'נג'ר פרד	9.30 ,7.30 ,5
פריז: את כוכב אחר	9.30 ,7.15 ,2 ,12
מופע הקולנוע של רוקי	24.30
חן 1: חטיפה נעימה	9.50 ,7.30 ,5
חן 2: ג'ושוע אתמול והיום	9.45 ,7.25 ,5
חן 3: בשירות האל	9.45 ,7.40 ,5
חן 4: דונה פלור	9.45 ,7.40 ,5 ,2 ,11
חן 5: שובו של הנוסע השמיני	9.45 ,7.40 ,5 ,2 ,11
שחף: חנה ואחיותיה	9.30 ,7.00 ,4.30
תל-אביב: שוטר ללא חוק	9.30 ,7.15 ,5
תכלת: כולם נפלו על הראש	9.30 ,7.15 ,4.30

רמת-גן

אואזיס: המשימה	9.30 ,6.40 ,4
לילי: חנה ואחיותיה	9.30 ,7.15
ארמון: עיסקה ללא רחמים	9.45 ,7.30 ,5
גן 1: חטיפה נעימה	9.40 ,7.20 ,5
גן 2: ג'ושוע אתמול והיום	9.40 ,7.20 ,5
גן 3: קטיפה כחולה	9.40 ,7.30 ,5
גן 4: גבר ואשה 20 שנה אחרי	9.15 ,6.15

ירושלים

אריכון: המשימה	9.30 ,7.15 ,4.30
אורנע: עיסקה ללא רחמים	9.15 ,7 ,4.30
בית אגרון: הורדוסים באים	10.00
סיפורו של אלוף	11.30
מכרות המלך שלמה	13.30
טרזן נמלט מאויקים	15.30
צלילי המוסיקה	17.30
סודי ביותר	20.30
שנת הדרקון	22.00
מים מים	24.00
בפיר: חנה ואחיותיה	9.30 ,7.00 ,4.30
אוריגיל: חטיפה נעימה	9.15 ,7 ,4.30
מיטשל: משפט הנשרים	9.00 ,7.00
סמדר: תעלול קטלני	9.30 ,7.00
הבירה: אוונטי פופולו	9.15 ,7.15 ,4.30
אור 1: כל אהבותי	9 ,6.30 ,4
אור 3: שתי אצבעות מצירון	9.00 ,7.00 ,4.30
עדן: שוטר ללא חוק	9.00 ,7.00 ,4.30

חיפה

ארמון: עיסקה ללא רחמים	9.00 ,6.30 ,4
אורה: המשימה	9.15 ,7.00 ,4.30
חן: כולם נפלו על הראש	9.15 ,7 ,4.30
עצמון 1: ניבור מגוע אחר	9.15 ,7.00
עצמון 2: אוונטי פופולו	9.30 ,7.15 ,4.45
פאר: חטיפה נעימה	9.15 ,7.00 ,4.30
קרן אור המחודש: ג'נג'ר ופרד	9.15 ,7.00 ,4.30
רון: משפט הנשרים	9.00 ,6.30 ,4
אמפי: שוטר ללא חוק	9.15 ,7.00 ,4.30
אורלי: הבל הרומנטי	9.15 ,6.45

נתניה

שרון: עיסקה ללא רחמים	9.15 ,7 ,5
סטודיו: שבט ד"כ המערות	9.15 ,7 ,5

חולון

כוכבי: המשימה	9.30 ,7.15 ,5
מגדל: חטיפה נעימה	9.00 ,6.00
ארמון: צרות גדולות בצ'ינה טאון	9.30 ,7.30 ,5

בת-ים

עצמאות: שוטר ללא חוק	9.30 ,7.15 ,5.00

הרצליה

היכל: משפט הנשרים	9.30 ,7.15 ,5.00
מלון דניאל האודיטוריום: מטרה חמה	ב-10.30 בלבד

באר-שבע

חן: משפט הנשרים	9.30 ,7.30 ,4.30

פתח-תקוה

היכל 1: משפט הנשרים	9.30 ,7.15 ,5
היכל 2: אוונטי פופולו	9.30 ,7.15 ,5
היכל 3: אחורה לנעורים	9.30 ,7.15 ,5

עפולה

מטפרון: צרות גדולות בצ'ינה טאון	8.30

רעננה

אורות: קרטה קיד II	9.00 ,7 ,4.30

גבעתיים

הדר: משפט הנשרים	9.30 ,7.15 ,5.00

תיאטרון

הבימה — התיאטרון הלאומי
הערב יום ד', 31.12
המלך מתיא הראשון: 15.30 11.30
הדוד וניה: 20.30 17.00

צוותא — לתרבות מתקדמת
יום ד' 31.12
הצגות חנוכה לילדים
בשעה 10.30
בארץ לא זוכרת
בשעה 16.00
מצחוק לצחוק
בשעה 20.30
החילוני האחרון

שרותים ● עזרה ● תחבורה

תורנות בתי-מרקחות

בת-ים — מזור — חביבה רייך 20.
חולון — אהרון — הופיין 52.
ירושלים — הר נוף — שאולזון 31.
נתניה — תרופה — הרצל 2.
פתח-תקוה — קופ"ח כללית — חיים עוזר.
רמת-גן — רמה — ז'בוטינסקי 65.
תל-אביב — לב העיר — אחד העם 69. סופרפארם — איינשטיין 40 ר"א.
חיפה — הנשיא — שד' הנשיא 33.
רחובות — סגל — הרצל 134.

משטרה

ירושלים, תל-אביב, חיפה, רמת-גן, בני-ברק, חולון, פתח-תקוה – טל' 100. באר-שבע, נהריה, נתניה, נצרת – טל' 100. אילת – 244; חדרה – 22444.

תורנות בתי-חולים

תל-אביב והמרכז
● בית החולים ע"ש שיבא תל-השומר - כל המחלקות - כל השבוע.
● בית החולים בילינסון, פתח-תקוה - כל המחלקות - כל השבוע.
● בית החולים ע"ש רוקח, תל-אביב - בימים ב', ד', ו' - כירורגיה ופנימית. ילדים - כל השבוע.
● בית החולים איכילוב, תל-אביב - בימים א', ג', ה' שבת - כירורגיה ופנימית.
● בית החולים וולפסון, חולון - כל המחלקות כל השבוע.
● בית החולים אסף הרופא - כל המחלקות - כל השבוע.

נתניה
● בי"ח לניאדו נמצא בתורנות למקרים דחופים - כל השבוע, כולל שבת.

ירושלים
ביקור חולים - ילדים; הדסה ע"כ - פנימית, נשים, עיניים, א.א.ג.; הדסה ה"צ - כירורגיה, אורטופדיה.

מוקד קופ"ח כללית

המוקד מסור מידע טלפוני בימים א'-ה' 08.00-20.00. בימי ו': 08.00-15.00. טלפונים: 03-433500, 03-433500.
יד ביד - אוזן קשבת בטלפון לילד ולנוער - קו לנוער במצוקה ת"א - 226027 (24 שעות) חיפה - 04-229488 (11.00-20.00) נהריה - 04-920014 (11.00-20.00)
קו פתוח להורים במצוקה בימי ב' ד' - טל. 222712.
"קו פתוח" - אוזן קשבת לילדים ובני-נוער 03-221680 (24 שעות)

עזרה ראשונה

עזרה ראשונה לשיניים שליד ההסתדרות לרפואת שיניים בישראל
בתל-אביב — בימים א'—ה' בין השעות: 21.00—23.00, בלילות שבת ובערבי חג בין השעות: 18.00—24.00, בשבתות ובחגים בין השעות: 15.00—21.00.
הכתובת: רח' ברקוכבא 49, טל' 284649.
בחיפה: רחוב הנגב 26, קומה ג', טל' 523566. פתוחה מדי יום ביומו, כולל ערבי שבתות, שבתות וחגים מ-20.00 עד 23.00 בערב.

מרפאת שיניים לעזרה ראשונה
המרפאה פתוחה כל יום כולל שבתות וחגים בין השעות 9.00-24.00. אחרי חצות בתאום טלפוני בלבד.
דיזנגוף סנטר שער 3 (ליד המשביר) קומה א'. טל: 294869, 03-285822.

מרכז סיוע לקורבנות אונס
לרעננה ואיזור השרון, טל' 052-32432 בימים א'—ה' בשעות 17.00—21.00.

עזרה ראשונה נפשית
ער"ן ירושלים — טל' 02-227171
ער"ן תל-אביב — טל' 03-261111
ער"ן ילדים ונוער, ת"א — טל' 03-261113
ער"ן חיפה — טל' 04-672222
ער"ן באר-שבע — טל' 057-418111
ער"ן נתניה — טל' 053-35316

מילוק מיטרדים
מוקד עת"א למקרים דחופים — טל' 106.

מד"א

ירושלים, ת"א, חיפה — טל' 101, רמת-גן, בני-ברק, גבעתיים — טל' 781111, לוד/רמלה — 101, טל' 08-221022, עפולה — טלפון 065-93334, טבעון — 101, טלפון 04-931401, נהריה — טל' 04-823333, בת-ים — טל' 5511111, באר-שבע — טל' 057-74767.

רכבות

מירושלים לבני-ברק וחיפה: בימים א'-ה': 16.00; בימי ו' וערבי חג: 11.30.
מחיפה לבני-ברק וירושלים: א'-ו': 7.00.
מתל-אביב לחיפה: בימים א'-ה': 6.00, 7.00, 8.00, 9.00 [illegible]
10.30, 12.00, 13.00, 14.00, 15.00, 16.00, 17.00, 18.30, 20.00.
בימי ו' וערבי חג: 6.00, 7.00, 8.00, 9.00, 10.30, 12.00, 13.00, 14.00, 15.00.
מתל-אביב לנהריה: בימים א'-ה': 6.00, 8.00, 12.00, 14.00, 16.00.
בימי ו' וערבי חג: 6.00, 8.00, 12.00.
מחיפה לתל-אביב: 11.05, 11.30, 12.30, 13.30, 14.30, 15.30, 16.30, 17.30, 19.30.
בימי ו' וערבי חג: 6.00, 6.30, 7.30, 8.30, 10.00, 11.30, 12.30, 13.30, 14.30.
מנהריה לחיפה ותל-אביב: בימים א'-ה': 6.30, 9.05, 10.40, 14.39, 16.33, 18.38.
בימי ו' וערבי חג: 9.05, 10.35.
מדימונה, הת"גלים, לתל-אביב: בימים א'-ה': [illegible]
* הרכבת תופעל בימי א' בשבוע רק אחרי הצ כלנו.

צמדים של מרדכי ואייזנברג וליפתן של בסון קבעו 0:5

נבחרת הנוער גילתה שיפור, ניצלה עד תום את חולשת נבחרת קפריסין, והביסה אותה * היום המשחק על ראשות הבית נגד דנמרק שניצחה אתמול את שווייץ 1:2

מאת משה רוזנברג

נבחרת הנוער של ישראל בכדורגל השתתפה אתמול. מאז המשחק הראשון מול שווייץ, והביסה 0:5 את נבחרתה החלשה של קפריסין.

למען האמת לא גילו חניכיו של גיגי כהן משחק מעולה. הנבחרת הקפריסאית היתה חלשה מאד ורמת משחקה זהה לרמה המופגנת אצלנו בליגה למקומות עבודה.

למרות חולשת הנבחרת שלנו במחצית הראשונה הבקיעו חלוצים שני שערים ועוד החטיאו שלושה שערים בטוחים.

במחצית השנייה הסיפור היה שונה. כאן נכנס לתמונה שחקן הקישור של הפועל פתח-תקווה אלון חזן שבסידרת מבצעים נאים ניווט את מהלכי ההתקפה של הנבחרת.

הכדור נע בדייקנות מרגל לרגל כאשר המצטיינים בנבחרת היו המגן התוקף גיא שרעבי, אלון חזן ואיתי מרדכי ממכבי חיפה בהופעת בכורה בשורות הנבחרת.

עד כמה חלשים היו נערי קפריסין תעיד העובדה כי רק דקה אחת לפני הסיום נבעט הכדור הראשון לעבר שערו של לביא קווניצקי מרגליו של מגניטוס, היחיד שבלט בקפריסין.

כבר בדקה הראשונה החטיא אלון חזן בנגיחה שער בטוח. חלפה דקה ואיתי מרדכי חיקה את חזן.

אבל בדקה העשירית נשאר הלחץ הישראלי פרי. שרעבי שלח את אלון חזן לאגף ימין. זה הגביה לרחבה ואיתי מרדכי נגח מחמישה מטרים פנימה.

בדקה ה-20 נגכבש שער נוסף. לאחר כדור קרן של אליאור ברנס המשיך רונן לוזון לעבר הרחבה ומשה אייזנברג, ששוב לא היטיב לישחק, בעט מ-8 מטרים לרשת. אותו אייזנברג בעט בדקה ה-23 כדור חזק שנהדף בקורת השער.

הבליץ של נבחרת ישראל החל לאחר ההפסקה. בדקה ה-51 שלח המגן אלעד קורן (טוב) כדור עומק מאגף שמאל ומשה אייזנברג, שניצב ספק בנבדל ספק לא, בעט מול השוער קוריאוס למרכז הרשת ו-0:3.

אייזנברג הרגיז את אלף הצופים בהחמצה בדקה ה-60.

בדקה ה-68 הגביה אלון חזן לרחבת קפריסין ואיתי מרדכי קבע בנגיחה מקרוב 0:4.

לקראת הסיום שילב המאמן הישראלי שלושה שחקנים. את טל בראל, יאיר סנדורי ומני בסון והאחרון קבע בדקה ה-73 את תוצאת המשחק. בראל שלח אליו כדור רוחב וזה מ-14 מטרים בעט בצורה כדור קשתי מעל השוער. 0:5

שתי הזדמנויות נוספות ניתנו בסיום לגיא שרעבי (85) ומני בסון (89) אבל השניים החטיאו.

היום תצטרך נבחרת הנוער הישראלית לגלות יכולת גבוהה יותר במשחק המכריע מול נבחרת דנמרק. תיקו לא יספיק לנו. רק נצחון יציב אותנו בראש הבית.

שפט פיטר מיקלסון מרנמרק, ששלף כרטיס צהוב לרונן לוזון, כאיצטדיון רמת-גן.

● נבחרת ישראל: קווניצקי (מכבי יפו) שרעבי (בני-יהודה), רבינוביץ' (הפועל כפר-סבא), קוושווילי (הפועל פתח-תקוה), קורן (מכבי נתניה), לוזון (מכבי נתניה), דניאל (מכבי פתח-תקוה), ברנס (הפועל תל-אביב), חזן הפועל פתח-תקוה, אייזנברג (בני-יהודה), מרדכי (מכבי חיפה). כן שותפו בראל (מכבי נתניה), סנדורי (מכבי תל-אביב) ובסון (הפועל פתח-תקוה).

טבלה
בית 1

1.	דנמרק	2	5"3	4
2.	ישראל	2	6"1	3
3.	שווייץ	2	2"3	1
4.	קפריסין	2	2"8	0

היום סיום השלב הראשון

היום יסתיימו משחקי השלב הראשון בטורניר הנוער וכן יתקיימו משחקי חצי הגמר בטורניר הנערים.

ב"בית הישראלי" תשחק ישראל נגד דנמרק ושווייץ תתמודד עם קפריסין, היחידה מבין נבחרות הנוער שלא צברה נקודות.

בבית 2 תשחק המוליכה בלגיה (3 נקודות) עם האחרונה יוון (נקודה אחת) ורומניה (2 נקודות) תשחק עם מלטה (2 נקודות) כאשר תיקו יעלה את הרומנים לחצי הגמר.

בחצי גמר הנערים יתמודדו דנמרק מול יוון ורומניה מול ישראל.

100 אחוזי הצלחה לדנים

מאת אלבם קליין

נבחרת הנוער של דנמרק זכתה בנצחון שני ברציפות. הפעם 1:2 על נערי שווייץ.

הדנים שגילו עדיפות בפתיחת המשחק, הציגו משחק צירופים שובה עין. הם תקפו עם 8 שחקנים והתגוננו עם מספר זהה של שחקנים כאשר הבלם נילסן היה מצויין.

כבר בדקה ה-12 הבקיעו הדנים שער מרשים. בריאן לאודרופ המצויין חלף בקלילות על פני שלושה משחקני שווייץ ומול השוער קבע בבעיטה 0:1.

השווייצים התבססו במחצית זו על התקפות מתפרצות שלא היו מסוכנות.

לאחר ההפסקה התעייפו מעט הדנים. שווייץ פתחה בסערה ובדקה ה-55 השוותה התוצאה לאחר שרולי פרץ משמאל, חלף על פני מגן ומקרוב הישווה ל-1:1.

בסיום שוב היה יתרון לדנמרק ובדקה ה-72, לאחר מסירה מרוייקת של ג'ון מולבי, בעט קריסטיינסן מ-15 מטרים אל בין החיבורים וקבע נצחון צורק 1:2 לדנמרק.

שפט היטב משה אשכנזי. לעיני 100 צופים, במגרש בית"ר נתניה.

ח"כ סרטני בעד הבנות

"שמעתי בצער כי מרכז הפועל החליט שלא לשלוח השנה את נבחרת נערות ישראל בכדורעף לכינוס מסורתי של ספורט הפועלים בצרפת, שיתקיים ב-28.5.87, וזאת למרות שמקובל היה שבכינוס זה מיוצגים את ישראל — נבחרת נוער בנים בכדורעף ונבחרת נערות" — כתבה אתמול ח"כ אמירה סרטני ממפ"ם.

סרטני כתבה את המכתב לעמי שלף המשמש כראש אגף הספורט במרכז הפועל. "זהו ביטוי מפלה ומקפח, שיפגע בצורה משמעותית בקידומן של הנערות הנמצאות בעיצומן של ההכנות לאליפות אירופה ב-1988", כתבה סרטני והוסיפה: "כמו בתחומים אחרים כך גם בספורט, איננו יכולים לקבל יחס של איפה ואיפה ופגיעה מתמשכת בספורט הנשים.

הנני מבקשת כי תבחנו שנית את הנושא ותוכבע שאם יש הכרח לפגוע בשל בעיות תקציביות, תינתן עדיפות דווקא למי שנמצא נפגע בדרך כלל ואלה הן הבנות נשים".

העתקים מהמכתב נשלחו ליו"ר ועדת הספורט בכנסת פנחס גולדשטיין וליו"ר איגוד הכדורעף, יחיאל דורון.

מיהו הטניסאי הצעיר הטוב?

מאת יצחק אשל

ביום התקיימו היום, החל משעה 10 בבוקר, משחקי הגמר באליפות על-ארצית בטניס, ונחרות הזמנה לטובים מבין הטניסאים הצעירים.

אתמול נערכו משחקי חצי הגמר והושגו התוצאות האלה: גיל 18 — אורי קרניר גבר על יובל קוזצ'י 6:0, 6:4. רונן זאבי ניצח את נורי ביגון 6:2, [illegible]

גיל 16: יובל הרדוף — [illegible]

בלום נוצח באוסטרליה

● טניס

הטניסאי הישראלי גלעד בלום נוצח בסיבוב השני באליפות דרום-אוסטרליה באדלייד, על ידי האמריקני דאן גולדי, המדורג גבוה ממנו בטבלה העולמית 6:7, 6:4.

האוסטרלי מרק אדפורד גבר במפתיע על האמריקני באר שוליץ 7:5, 4:6, 6:2.

המדורג במקום 1, ההולנדי ריצ'רד קרישצ'אק ניצח את אלוף הנוער האוסטרלי, מרק [illegible]

הגרמני מתחיל ... [illegible]

ג'ונסון הטביע את הבלגים — 74:119

● כדורסל

מאת יאיר ביטון

מכבי ת"א חגגה אמש את הדלקת הנר החמישי בחג "המכבים" בנצחון שני ברציפות על מאס סילס מאילן הבלגית המתארחת בימים אלה בארץ בתוצאה 74:119 (41.61).

מכבי הציגה ברוב השלבים משחק מהיר, מלהיב ומבהנה, כאשר הפעם היה זה לי ג'ונסון על שניצח על הלהקה והטביע 8 פעמים מזוויות שונות. הוא הקפיץ את הקהל הראשוני מכסאותיו.

אבל אל לאוהדי מכבי ת"א להסיק מסקנות נמהרות שכן מול מכבי ניצבה קבוצה אשר לא היוותה כליל יריבה שקולה ורק ריביו האורח ניסה לשמור את הכלבים בתמונה. 28 הנקודות שנקלע לא מנעו את תבוסת קבוצתו.

במכבי הצטיינו מאגי וג'ונסון.

● קלעו למכבי תל-אביב: מאגי 27, ג'ונסון 23, ג'מצ'י 22, ברוביץ 18, ארואכטי 9, לאסוף 8, קורנליוס 6 וליפיז 6.

● קלעו למאס סילס מאלין: ריביו 28, סמאיי 18, נייבס 13, סרנילס 8, קירדס 5 ונדברוק 2.

שפטו ברונשטיין ושטריקס, לעיני 800 צופים, בהיכל הספורט בראשון-לציון.

הנבחרת מוכנה לשבדיה

גברה בנקל על מכבי ראשל"צ 71:108

מאת יאיר ביטון

נבחרת ישראל בכדורסל לא התקשתה אמש וגברה על מכבי ראשל"צ מהליגה הארצית בתוצאה 71:108 (31.53).

מאמן נבחרת ישלראל, רני כהנא, תירגל את חניכיו במרבית דקות המשחק דבר שלא הפריע לנבחרת לשמור על פער של 25 נקודות.

מכבי ראשל"צ, מחוזקת בג'ק רובינזון לא היתה במיטבה. קורקי נלסון ונאורי ניסו לשמור על הפרש לא מביש אך חולשתו של יואל כהן תרמה להגדלת ההפרש עד כדי 37 נקודות.

● קלעו לנבחרת ישראל: שטיינהאואר 20, שפע 19, אורדיטי 17, גורדון 14, רוזנברג 11, שמר 6, פליישר 6, ברנע 6, אמסלם 4, א. כהן 3 ונאווי 2.

● למכבי ראשון לציון: נלסון 18, נאורי 13, רובינזון 12, קצרי 11, אורן 9, שטרן 6 וי. כהן 2.

שפטו ולכרגברג ונוימן. לעיני 600 צופים, בהיכל הספורט בראשל"צ.

לאחר המשחק פירסם רני כהנא את רשימת היוצאים מחר לשבדיה: שפע, פליישר, שטיינהאואר, רוזנברג, אורדיטי, שמר, א. כהן, מזרחי, הנפלד וגורדון.

לונן תובע 5000 דולר

מאת יצחק זיסחוף

בבית המשפט בתל-אביב נשמעה אתמול תביעתו של מאמן הכדורסל אלן לונן שתבע את הפועל ר"ג ואת היו"ר שלה אברהם חמו על שפיטורו מאימון הקבוצה.

לונן המיוצג ע"י עו"ד בועז רווה תבע סכום העולה על 5000 דולר כפי שנחתם בחוזה בין הצדדים אם יפוטר.

את הפועל ר"ג והמאמן חמו יצג עו"ד בן ציון באייער ואמר כי לונן פוטר לאחר שטען כי אין ביכולתו להציל את הפועל ר"ג. עו"ד באייער הוסיף כי הפועל ר"ג אינה מתכוונת לסכום שצויין בחוזה אך היא מבקשת לקזז סכומי כסף שנבזבו הוצאו ע"י לונן.

ההחלטה על גובה הפיצוי תנתן בעוד כחודש ימים [illegible]

ספורטאים בארץ משתמשים בסמים

[illegible]

העולה החדשה, מכבי חיפה, הפתיעה את הפועל קרית-אתא — 2:3

הפועל המעפיל החזירה את בת-ים למציאות — 0:3

● כדורעף

מאת מוטי חביב

מי שחשב שמחזור משחקי אמש יתמקד אך ורק במפגש המסקרן שבין האלופה הפועל בת-ים למוליכה הפועל המעפיל יודה שטעה. ההפתעה האמיתית הגיחה מהצפון שם הכניעה העולה החדשה, מכבי חיפה, את הפועל קרית-אתא 2:3. הפועל בת-ים שהתאוששה לאחרונה חזרה למציאות העגומה כאשר הובסה באולמה 3:0 בידי הפועל המעפיל.

בבת-ים ראו 300 צופים כיצד טרם נס ליחו של הותיק אבישי קרפובסקי מהפועל המעפיל. הוא הוביל את קבוצתו לנצחון במערכה הראשונה 11:15. אחר-כך פתחה בת-ים טוב ובזכות רפי רולניק הובילה 5:10 ו-11:14 אלא שזה לא הספיק וקרפובסקי דאג לנצחון 16:18. במערכה השלישית הצטרף לקרפובסקי גם אליעזר כגן והנצחון הושלם — 8:15.

בחיפה הובילה הפועל קרית-אתא 0:2 ונוצחה 3:2. ירון טרייבנר ועופר שפאק היו הבולטים בקרית-אתא שניצחה בשתי המערכות הראשונות 10:15, 6:15. ההמשך היה שייך לחיים בורק, אהרוני ברקוביץ והותיקים מרסל ברגר וד"ר רוני פרידמן שהתעלו לרמה גבוהה. מכבי חיפה ניצחה 9:15 ו-12:15 לפני המערכה החמישית המרתקת. במערכה זו צערה חיפה ביתרון 2:8. קרית-אתא הפכה את הקערה על פיה והובילה 11:14 ואז צברו החיפנים 5 נקודות רצופות וניצחו 14:16. הדרמה נמשכה שעתיים ורבע ובמהלכה הורחק מאמן הפועל קרית-אתא אורי שפירא למערכה אחת. במערכה זו ניצחו חניכיו 6:15. מאמן שחקנו מכבי חיפה, ד"ר רוני פרידמן, נפגע במהלך המשחק בעינו אך המשיך לשחק עד לסיום.

הפועל כפר-סבא הנחילה לאליצור תל-אביב/חולון עוד הפסד ליגה — 0:3.

גם הפועל מטה אשר ניצחה 0:3. היא עשתה זאת להפועל העוגן. יוחאי בורשטיין וגלעד דורון היו הבולטים במערכות 9:15, 7:15, 4:15.

נסטור אפשטיין וארז טאצ'ר היו הטובים בשורות הפועל שריד/העמקים שהכניעה 0:3 את הפועל רמת-אביב. אחרי מערכה שקולה — 13:15 — באו שתי מערכות קלות יותר מבחינת שריד/העמקים 3:15, 5:15.

טבלה

1.	הפ. המעפיל	14	7"41	27
2.	הפ. כפר-סבא	14	17"38	26
3.	הפ. מטה-אשר	13	6"36	25
4.	הפ. קרית-אתא	13	18"34	22
5.	הפועל בת-ים	14	26"26	21
6.	שריד/העמקים	13	22"23	20
7.	מכבי חיפה	14	33"22	19
8.	הפועל העוגן	14	36"14	18
9.	מכבי ת"א	12	32"15	15
10.	הפ. רמת אביב	13	35"12	15
11.	אליצור ת"א	14	42"13	14

שמאי גלזר מהפועל המעפיל מנחית מול צחי אלבז (מספר 8) ורפי רולניק (מספר 2) מהפועל בת-ים במשחק המוקד אמש בכדורעף בו ניצחו מעופפי המעפיל 0:3. (צילום: משה בן-ידידה)

ניצחון בכורה לאס"א והפסד להפועל רמת-גן

● כדוריד

מאת יוסף חכם

שני משחקי המחזור ה-13 בליגה הלאומית בכדוריד שהתקיימו ונערכו אמש באולם האוניברסיטה ברמת אביב סיפקו שתי הפתעות. הגדולה שבהן ניצחונה של קבוצת אליצור הרצליה על הפועל רמת גן 16:25. קבוצת אס"א תל אביב השיגה נצחון בכורה העונה כשניצחה את רמת גן 17:20.

נצחונה של קבוצת אליצור הרצליה על הפועל רמת-גן 16:25 לאחר 8:11 במחצית לר"ג היה בזכות עמידה טובה של שוער הרצליה אהרון שולמן שנכנס למשחק הדקה ה-22. את כל שמונת השערים, במחצית הראשונה להרצליה, כבש מריאן פינזולבר.

במחצית השניה הוליכו שחקני הפועל ר"ג 8:12.

שערים לאליצור הרצליה: פינזולבר 11, פריקין 6, גלט 4, הרטמן 1 [illegible]

שערים להפועל ר"ג: [illegible]

הטבלה הלאומית

1.	הפ. ראשל"צ	12	240"259	20
2.	מכ. ראשל"צ	12	198"287	18
3.	הפועל ר"ג	13	249"278	18
4.	הפועל פ"ת	12	215"259	17
5.	הארזים ר"ג	13	255"282	16
6.	מכבי רחובות	12	221"226	13
7.	מכבי נתניה	12	227"222	15
8.	הפ. רחובות	12	224"204	9
9.	אל. הרצליה	13	259"223	9
10.	הפ. נוף ים	12	276"224	6
11.	מכבי פ"ת	12	318"248	6
12.	אסא ת"א	13	316"246	4

שערים להארזים: שמש 5, מועלם 5, בני גוז 3, אלינב 2 וגונן גוז 2.

שפטו בוקר ושרה לעיני 150 צופים.

הערב דרבי פתח-תקואי

שאר המשחקים יתקיימו הערב ב-8.30.

● הפועל נוף-ים — מכבי רחובות והאולם בקיבוץ רביבים. ישפטו ועבקי הנוצח. 8.30 בכיבוב הרא ... [illegible]

● הפועל רחובות — מכבי ... [illegible]

הנשיא הביע כעס על הנחיית הוואתיקן לאוקונור שלא יפגש עימו

ירושלים.— נשיא המדינה חיים הרצוג, מתח אתמול בעקיפין ביקורת על סירובו של הקרדינל ג'ון או'קונור, השוהה עתה בירדן, להיפגש עמו, בעת ביקורו הקרוב בירושלים — נודע ממקור מוסמך.

„יש להזכיר למנהיגים הדתיים, כי דרישיה למען שלום אינו יכול להתנהל מתוך התעלמות מהמציאות" — אמר הנשיא הרצוג באוזני כ־200 אנשי־דת נוצרים, שבאו לבקר אצלו לרגל השנה החדשה.

אנשי סמליתיו הסבירו, כי הנשיא ביקש להביע בדברים אלה את מורת־רוחו מהחלטת הארכיבישוף של ניו־יורק לא להיפגש עם מנהיגים ישראליים בלשכותיהם בירושלים, בהתאם להנחיות הוואתיקן.

הוואתיקן מאשר

דובר הוואתיקן, חואקין נאוואר־ואלס, אישר אתמול, כי הקרדינל או'קונור פעל לפי הנחיות קבועות של הוואתיקן, בסרבו להיפגש עם מנהיגים ישראליים בלשכותיהם בירושלים.

„אני יכול רק לחזור על מה שאמר הקרדינאל או'קונור ביום א' ברבת־עמון: ההנחיות של קרדינאל המבקר בישראל אינן כוללות פגישות עם נציגים ממשלתיים בירושלים," אמר הדובר.

„מעמד מיוחד"

מקור מוסמך בוואתיקן הזכיר אתמול, כי הוואתיקן — כפי שהכריז על כך האפיפיור עצמו באוזני הבישופים של העולם כולה, באפריל 1984 — רואה בירושלים „מקום מקודש לכל המאמינים" ומייחל, שעיר הקודש תזכה ב„מעמד מיוחד," תוך ערבויות בין־לאומיות, כדי שאף אחד מהצדדים לא יוכל עוד לערער מעמד זה."

ביקורת בארה"ב

מנהיגים יהודיים שונים בארה"ב מתחו ביקורת על עמדת הוואתיקן.

לסטר פולאק, נשיא מועצת הקהילות היהודיות בניו־יורק, אמר, כי החלטת הוואתיקן „מסמנת נסיגה חמורה בתהליך קידום ההבנה בין שתי הדתות."

הנרי זיגמן, מנהל הקונגרס היהודי האמריקני, אמר, כי סירובו של הוואתיקן להתיר לקרדינל או'קונור להיפגש עם מנהיגים ישראליים היטב שוב את תשומת־הלב, בצורה בלתי־ידידותית, לקנה־המידה הכפול של הוואתיקן, כאשר מדובר ביחסים עם ישראל."

כ־20 מאנשי „הליגה להגנה יהודית" ערכו ביום א' הפגנה ליד הקתדרלה הקתולית סאנט־פאטריק בניו־יורק, מקום מושבו של או'קונור. יעקב לויד, איש „הליגה", כינה את הוואתיקן „אוייב מדינת ישראל והיהודים."

(עיר, ע"צ, עסט־א)

השלטונות בסין העניקו „הכשר" להפגנות: הסטודנטים – פטריוטים

פקין. — ראש בית־המשמשת החוקר את גל הפגנות הסטודנטים בסין אמר אתמול בפקין, כי רוב המפגינים ביקשו להפגין בצורה פטריוטית את תמיכתם ברפורמות ואף אחד מהם לא חפר את החוק.

הא דנצ'אנג, סגן־שר בוועדה הממשלתית לחינוך וראש כוח־המשימה, דיבר במסיבת עתונאים לאחר ש־400 סטודנטים באוניבר־סיטת המורים בפקין ערכו בשעות הבוקר המוקדמות הפגנה בקאמפוס למען דמוקרטיה. היתה זו ההפגנה השניה בפקין, תוך התעלמות מאיסור שהוטל על הפגנות בלתי־מורשות באזורים שונים בבירה.

כרזות־קיר, שנאסרו לכאורה למן 1980, שוב הופיעו אתמול בקאמפוס וקראו לשים קץ לשלטון היחיד של המפלגה הקומוניסטית ולהנהגת משטר רב־מפלגתי — תביעות בלתי־חוקיות, מן הנועזות ביותר במהלך חודש התסיסה במכללות ברחבי המדינה.

„אלהים מתיר לצעירים לעשות שגיאות. כאשר היינו צעירים, עשינו לעתים דברים דומים פחות או יותר. זו גישתנו הבסיסית," אמר דונג־צ'אנג לעתונאים. הוא הוסיף, כי 20,000 הסטודנטים שהשתתפו בהפגנות ביקשו להפגין בצורה פטריוטית את התלהבותם מן הרפורמה. אף אחד מהם לא נעצר ואיש מהם לא הפר את החוק.

ממקורות אחרים נמסר, כיה לפי זוות 7 אנשים, לא סטודנטים, נעצרו במהלך ההפגנות.

נימתו הפייסנית של הדובר עמ־דה בסתירה לקו הקשוח יותר שנקט העתונות הרשמית, שהמשיכה אתמול להזהיר את הסטודנטים לא לצאת לרחובות ולא להרביץ כרזות־קיר. (עיד, ע"צ)

ואלרי קלוור (מימין לשמאל), בתו קארינה, אשתו לידיה ובנם ניקיטה, בשובם ביום ב' למוסקווה, אחרי שיצאו מבריה"מ לפני כמה שנים משום ש„התפתו לתעמולה הציונית". (צילום: איי. פי.)

בהתייחסו ל־53 המהגרים הסובייטיים, שחזרו ביום ב' מארה"ב לבריה"מ, קובע ביטאון המפלגה הסובייטית „איזווסטיה", כי רוב החוזרים הודו בעובדה שהם „התפתו לתעמולה הציונית", ויצאו למערב „על פי הזמנתם של קרובים בישראל, שלא היו כלל במצא".

אולם מהגרים אומללים אלה עמדו על טעותם הגורלית, והמולדת הסובייטית גילתה רחמים והסכימה לקלוט אותם מחדש – כותב „איזווסטיה".

העתון מצטט את דבריו של מוסיקאי, ט. קורדונסקי, שסיפר, כי יצא לארה"ב לפני יותר מ־8 שנים, מתוך תקווה שיהיה שם חופשי לנגן מוסיקת רוק. אולם הדבר לא עלה בידו והוא ניהל במשך שנים מאבק נואש להישרדות, ללא ידידים.

לעומת זאת, אמר מסורב העליה היהודי מיכאיל פוקס רבינוביץ, מתמטיקאי בן 49 ממוסקווה, לעתונאים, כי הוא ממשיך בשביתת־הרעב שלו זה 26 יום, כדי לעורר תשומת לב לעובדה שהוא ממתין שמונה שנים להיתר להגר לישראל עם בני משפחתו. (ע"ר)

„אקסון" ביצעה תרגיל העברת מניות כדי ל„צאת מדרא"פ

ניו־יורק. — „אקסון", חברת הנפט הגדולה בעולם, הודיעה אתמול, כי יצאה מדרום־אפריקה על־ידי מכירת מניותיה בחברות־הבנות הדרום־אפריקניות שלה לקרן נאמנות, שהוקמה כדי להמשיך בפעילות העיסקית. לא נמסר כמה קיבלה תמורת המניות.

הנייה: הדיון בבג"ץ היה הצגה מבויימת

מאת פנחס ענברי, כתב „על המשמר"

אברם הנייה, העורך המגורש של העתון „א־שעב", תקף אתמול בחריפות את בית־הדין הגבוה לצדק בישראל, בראיון שהעניק ל„רדיו מונטה קארלו".

את הדיונים המשפטיים בבג"ץ כינה „הצגה, שהתסריט שלה ידוע מתחילתו ועד סופו." הוא הסביר, כי מלכתחילה פנה לבג"ץ רק כדי להרוויח זמן להתארגנות פוליטית, כדי למנוע אישים אחרים מלהיות מגורשים, ואחרי־כך לא ראה עוד שום טעם בהמשך השתתפותו בהליכים.

מאבק ברוחות רפאים

במיוחד תקף את החלטת השופטים לא לחשוף את חומר הראיות נגדו, דבר שהותיר אותו במאבק מול „רוחות רפאים". הוא גילה, כי לתיק היה מצורף מכתב מאת ראש הממשלה, יצחק שמיר, שהמציר כשופטים לא לחשוף את הראיות מטעמי הבטחון.

יריה ראשונה

במסיבת עתונאים בפאריס, טען אתמול הנייה, כי הוא סבור שהצעד נגדו סימן התחלה של מסע ישראלי נגד לאומנים ערביים בשטחים. „אני מאמין, כי גירושי היה היריה הראשונה במסע תוקפני מאוד נגד כל המוסדות הלאומניים בשטחים הכבושים, ובמיוחד נגד עתונים, אמר.

שלטונות צרפת התירו להנייה, לשהות 24 שעות בפאריס, למרות שאין לו מסמכי־מסע, בדרכו לארה"ב.

אברם הנייה במסיבת העיתונאים בפאריס, שבה הורשה לשהות 24 שעות (הצלום: אי.פי)

תארי כבוד לשחקני „כן אדוני רה"מ" מתאציר...

לונדון. — ראש ממשלת בריטניה, מרגרט תאצ'ר, העניקה אמש תארי־כבוד לכוכבי סידרת הטלוויזיה „כן, אדוני ראש הממשלה".

רשימת הכיבודים לרגל השנה החדשה כוללת את השחקנים פול אדינגטון ונייג'ל הותורן מסידרה זו. התואר שניתן להם הוא „פקד מיסדר האימפריה הבריטית" (סי.בי.אי.).

סידרה זו, אחת הפופולריות ביותר בטלוויזיה הבריטית, מבליטה את המגוחך ביחסים בין ראש הממשלה ג'ים הקר, (אדינגטון) לבין מזכירו הערמומי סר האמפרי אפלבי (הותורן).

תאצ'ר, שהופיעה כאורחת בפרק מיוחד של הסידרה הקודמת, „כן, אדוני השר", הודתה, כי היא מבחינה באלמנטים של אמת בסידרה זו.

ראש הממשלה העניקה תארי־כבוד גם לאישים שהצליחו בעסקים, בספורט, באמנויות ובפוליטיקה.

ברנארד אשלי, שיחד עם אשתו המנוחה לורה, ייסד אימפריה בין־לאומית בתחום האופנה, זכה בתואר „אביר". (עדי)

"מקום בצמרת"

מצעד הפזמונים הישראליים

רשת ג' — קול ישראל 30.12.86

1. כלי בושה — אילנה אביטל
2. היא תיקח אותך — דפנה ארמוני
3. כל הקלפים — עפרה חזה
4. פעמון מצלצל — גלי עטרי
5. במערבולת — ירדנה ארזי
6. אתמול — טובה גרטנר
7. זה הגשם — נורית גלרון
8. בעצמה — משה דץ
9. שוב לבד — ורדינה כהן
10. אין מוצא — ארם
11. ארם צובר זכרונות — דורית ראובני
12. אוהב להיות בבית — אריק איינשטיין
13. ערב עירוני — רוני ידידיה
14. עגל הזהב — אהוד בנאי
15. הוא לא נתן לה בית — חני ליבנה
16. בוא ניפגש — יוהר כהן
17. במקום שבו אני עומד — רמי קליינשטיין
18. לקבל ולתת — ריטה
19. אימהות — פופלקס
20. על מי את חולמת עכשיו נעמי - הראלה בר
21. טעות — ליאור פוסוביץ
22. נווה מדבר — חיים מנירי
23. אש קטנה — פופלקס
24. שורקת בחושך — ג'ינו רבין
25. הים — גאווה ארבל
26. עד ראיה — מוטי דיכנה
27. שבועה — ריטה ורמי קליינשטיין
28. הכאב הזה — עפרה חזה
29. מתקרם במהירות האור — שוקי שלו
30. רמעות קרושות — משה פרי

לשיטוטכם — פינת הפזמון החדש

31. גג — משה בקר
32. משאלה — בעז שרעבי
33. רק השיר יודע את הדרך — ירון
34. בגובה שווה — נורית גלרון
35. זה עושה לי את זה — איצ'ה ויעל

גזר ושלח – עלך תולע בעת בין המשתתפים יגרלו פרסים

לכבוד:
"מקום בצמרת" קול ישראל
ת.ד. 1082, ים, מיקוד 91010
את הדירוג שלי וציין את מספר השיר

1 ☐ 2 ☐ 3 ☐ 4 ☐ 5 ☐ 6 ☐
7 ☐ 8 ☐ 9 ☐ 10 ☐ 11 ☐ 12 ☐

שם: ______
כתובת: ______
מיקוד ______ תאריך ______

שערי מטבע־חוץ בנק הפועלים – 30.12.86

		בנקנוטים		העברות והמחאות		שערים
	היחידה	קניה	מכירה	קניה	מכירה	יציגים
סל מטבעות	1	—	—	1.4963	1.5150	1.5054
דולר אמריקני	1	1.44	1.51	1.4763	1.4947	1.4859
מרק גרמני	1	0.75	0.78	0.7590	0.7685	0.7620
לירה סטרלינג	1	2.13	2.23	2.1648	2.1918	2.1773
פרנק צרפתי	1	0.22	0.24	0.2286	0.2314	0.2304
ין יפאני	100	0.90	0.95	0.9207	0.9322	0.9272
גילדן הולנדי	1	0.66	0.69	0.6715	0.6799	0.6742
פרנק שווייצרי	1	0.89	0.93	0.9085	0.9198	0.9116
כתר שבדי	1	0.21	0.22	0.2171	0.2198	0.2181
כתר נורווגי	1	0.19	0.20	0.1989	0.2014	0.2002
כתר דני	1	0.20	0.21	0.2004	0.2030	0.2012
מרק פיני	1	0.30	0.32	0.3061	0.3099	0.30
דולר קנדי	1	1.05	1.10	1.0697	1.0830	1.0766
דולר אוסטרלי	1	0.95	1.02	0.9817	0.9940	0.9866
ראנד דר' אפריקני	1	0.45	0.68	0.6671	0.6754	0.6716
פרנק בלגי	10	0.35	0.37	0.3647	0.3692	0.3660
שילינג אוסטרי	10	1.06	1.11	1.0760	1.0894	1.0830
לירה איטלקית	1,000	1.07	1.14	1.0898	1.1034	1.0945

טלקס

● מכון היצוא ישתתף ב־56 ירידים ב־87'

מכון היצוא ישתתף בשנה הבאה ב־56 תערוכות וירידים בכל העולם, בהם 10 תערוכות שטרם השתתף בהם - על כך החליטה הוועדה לקידום היצוא במכון.

יעל מטלון מנהלת מטה ביצוע תערוכות וירידים מסרה כי בארגון והקמת הביתנים יושקעו יותר מ־2 מיליון דולר. מיליון אחד מכספי המכון והאחר מכספי המשתתפים. החידושים הבולטים: השתתפות בתערוכת יצוא חקלאי בריו דה זניירו בדצמבר 1987, תערוכת תוכנה ומחשבים במינכן באוקטובר 1987. ציוד דנטאלי, בניו־יורק בנובמבר 1987. תערוכת מזון בשיקגו בנובמבר 1987 וכן השתתפות רשמית של ישראל ביריד הספרים של מוסקבה בספטמבר 1987. **חיים מרגליות**

● עלייה של 50% בהכנסות ל־ס.א.ס

נתיבי אוויר סקנדינביים (ס.א.ס.) רשמה בשנה החולפת עלייה של 50% בהכנסות, נתונים אלה מסר נתן וגנר מנהל ס.א.ס. בישראל בפגישה עם כתבים לרגל חנוכת המשרד החדש של החברה בבנין מגדל אור בפינת בן יהודה אלנבי.

חברת ס.א.ס. מתכננת להגדיל את מספר הטיסות בשבוע וכן לחדש את צי המטוסים, כדי להג־דיל את חלקה בתנועת התיירים לישראל וממנה. **יוסף שמי**

● באילת מתכוננים לסילבסטר

באילת מתכוננים לסילבסטר. בתי המלון בעיר הדרומית מלאים עד אפס מקום וכל מלון יערוך נשף סילבסטר „מהמם". כהגדרת המ־ארגנים. מלון „סונסטה" בטאבה גובה עבור נשף הסילבסטר, הכולל ארוחה חגיגית, הופעות אמנותיות תזמורת ושמפניה, 194 שקל לזוג. מלון „לגונה" המחודש גובה עבור בילוי דומה 90 דולר לזוג. במלון „נפטון" ישלם האורח רק 80 דולר לזוג. **בצלאל רובין**

● אוניות נוספות לקווי אילת

חברת „צים" החליטה לתגבר את קו המכולות הפועל במסגרת „שרותי אילת", הודות לגידול הסחר שבין ארצות המזרח הרחוק לישראל. החברה החליטה להוסיף שלוש אוניות נוספות לאלו המשרתות כבר בקו זה. האניות הנוספות ישרתו את המסחר המתפתח מנמלי טאיוואן, הונג קונג וסינגפור. הן יפליגו מהנמלים השונים אחת לשבועיים. **בצלאל רובין**

● שבוע התרבות האידית

תיאטרון „הבימה" בשיתוף עם „בית־התפוצות" יקיים, בין ה־11 ל־17 בינואר, שבוע של מחווה לתיאטרון האידי, שבמסגרתו תציג „הבימה" את המחזה „מירלה אפרת" באידיש, וכן יוקרנו בבית „הבימה" סרטים באידיש. תצוגה מיוחדת הכוללת סרטים, תמונות ושיקופיות בנושא „רגעים בתי־אטרון האידיש", הוכנה על־ידי „בית התפוצות" ותוצג בבית „הבי־מה". הכניסה להקרנת הסרטים חופשית. במקביל יוקרנו. ב„בית התפוצות" ב־4 לינואר וב־6 לינואר סרטים באידיש. **אשר שילוני**

● ילדים לבנונים חגגו עם ילדי מטולה

500 ילדים לבנונים מהישובים שברצועת הביטחון חגגו אתמול עם ילדי מטולה את חג החנוכה ואת ראש השנה האזרחית. הילדים הלבנונים, בעיקר נוצרים, הגיעו למתנ"ס במטולה בשעות הבוקר והתקבלו בשירה ו חים על־ידי ילדי מטולה.

מוריהם של הילדים ו נונים שבאו עמם מסרו ש גיגות והמפגשים בין ילדי שני העמים הם ראשית הדרך להבנה ולשלום בין שני העמים. הילדים הלבנונים והישראלים החליפו מתנות, שרו שירי חנוכה, צפו באמנים קוס־מים. **יהודה צור**

העיתונאי זאב יפת תובע את הימלפרב על לשון הרע

טרם הוגש כתב הגנה ● התביעה טוענת כי מכיוון שהוטל על יפת ללוות את מאבק עיתונאי הרשת הלועזית, שאותה מנהל הימלפרב, שלח האחרון מכתבים לאגודת העיתונאים „שנועדו להשפיל את התובע"

העיתונאי זאב יפת הגיש תביעת נזיקין בגין פרסום לשון הרע, נגד שבתאי הימלפרב, מנהל „החברה המאוחדת לפירסומים והדפסה", המוציאה לאור רשת של עיתונים לועזיים, בעקבות המאבק שמנהלת אגודת העיתונאים בתל אביב נגד הנהלת הרשת. לגבי תנאי העבודה של העיתונאים ברשת זו.

על תביעה זו טרם הוגש כתב הגנה, אך מר הימלפרב מסר כי כשתתקבל התביעה יוגש כתב הגנה, תוך התייחסות עניינית לתביעה.

בכתב התביעה שהוגש לבית משפט השלום בתל אביב נאמר, בין היתר, כי זאב יפת, עיתונאי ב„הארץ" וחבר הוועדה המקצועית של אגודת העיתונאים, נתבקש על־ידי האגודה ללוות את מאבקם של עיתונאי העיתונות הלועזית הזאת; לאחר שהובאו לידיעת חברי האגודה עובדות על „תנאים מחפירים של עיתונאים אלו, המותירים אותם בתחתית סולם השכר ובתנאי עבודה קשים, כן התלוננו עיתונאים אלו „על יחס מתנשא ומעליב מצדו של הימלפרב ועל משטר של הטלת אימה שהושלט על ידיו במקום עבודתם."

בכתב התביעה, שהוגש בידי עורך־דין הורנשטיין, נאמר עוד, כי בעקבות הטלת המשימה על זאב יפת פנה הימלפרב במכתבים של אגודת העיתונאים, „שנועדו לגרום להשפלתו של התובע, להציגו כמי שמתחזה, לעשותו מטרה לבוז ולעג, ולפגוע בעיסוקו ובמקצועו או בכושרו למלא את התפקיד שהוטל עליו מטעם אגודת העיתונאים".

התובע טוען, כי גם נסיונות יושב־ראש ועד האגודה והמזכ"ל שלה להסביר לנתבע כי פעילותו של יפת נעשית בשם האגודה, לא הועילו, והימלפרב „המשיך בפירסום דברי הדיבה כנגד התובע."

התובע העמיד את סכום התביעה על סך 40,000 שקל, כפיצוי בגין הנזקים שנגרמו לו לדברי מפרסומים אלו. (עתים)

שוטרים ואנשי מג"ב נאשמים בהתעללות בפועלים ערבים

מאת כתבת „על המשמר"

כתב אישום נגד שמונה שוטרים החשודים בהתעללות בפועלים ערביים הוגש אתמול בבית משפט השלום ברחובות. החשודים — ארבעה שוטרי משמר הגבול וארבעה שוטרים מהמשטרה יחד עם מתנדב משה"ז — חשודים כי בספטמבר 84' היכו והתעללו באכזריות בחמישה פועלים ערביים.

השוטרים היו אמורים לעצור חשוד שנהג באותה תקופה לשדוד פרוצות ליד כביש פלמחים. הוא נהג לאיים עליהם ולחטוף מהן שרשראות זהב. השוטרים הגיעו למבנה בפרדס ששימש ללינת הפועלים, בגלל החום, לנו אותו יום חמישה פועלים תחת כיפת השמיים. השוטרים נאשמים שהעירו אותם במכות, ואחר־כך רכזו אותם במבנה והחלו לחקור אותם, תוך שהם חוזרים ומכים בהם.

השוטרים החשודים הם ציון דדון, בן 27 מרחובות, שמואל צביבק, 36 מרמת גן, שמעון ברלב 30 מתל אביב, דוד יפה 30 מכפר רניאל, ושוטרי מג"ב — ירון פלומבה, בן 26 מנצרת, יוסף בן חומה, 20 מבאר שבע, דוד אנקומינה, 23 מקרית מלאכי, ומשה יעקבי, 27 מקרית עקרון.

בר לב נאשם כי לקח את סאלם אבו חאמר אל מחוץ למבנה. שם, הניח את ראשו בין רגליו וירה באקדחו של מתנדב המשמר האזרחי שתי יריות שחלפו ליד אוזניו של הפועל. אחר כך נלקח סעיד אבו זאייר על־ידי ברלב ויפה לחקירה מחוץ למבנה, הוכה באלימות והוחזר למבנה. שם התעלף לאחר שאחד השוטרים המשיך להכותו. אבו זאייר נלקח לחקירה בתחנת ראשון לציון, שם הוכה באגרופים על־ידי שניים מהנאשמים. לבסוף אף התיזו על פניו גז מדמיע. למרות שהרגיש לא טוב ולמרות שלא חקרו אותו המשיכו להחזיקו בתחנה עוד שעה וחצי.

כתב האישום הוגש אתמול על ידי נציג הפרקליטות של מחוז המרכז עורך דין עוזי חסון.

משרד העבודה החליט לצמצם את מספר החוסים ב„רוחמה"

החוסים יפוזרו במעונות מפגרים אחרים ● ההחלטה נפלה בעקבות פרשת מעצרם של עובדים מהמוסד

מאת ניצה רימון, כתבת „על המשמר"

48 חוסים ממוסד רוחמה מכפר סבא יפוזרו במעונות מפגרים אחרים. החלטה על כך נפלה בשירות למפגר במשרד העבודה והרווחה. ההחלטה באה בעקבות פרשת מעצרם של עובדי המוסד והעמדתם לדין באשמת התעללות בחוסים.

במוסד קיים מחסור בעובדים מיומנים, חמישה תקנים פנויים לא איישו. על 120 העובדים במוסד מוטל עומס כבד והוחלט לכן לדלל את אוכלוסיית החוסים.

בקרוב יבקר במוסד שופט השלום לצורך התרשמות אישית לקראת מתן גזר הדין במשפט שמונת העובדים המואשמים בתקיפת מפגרים. ההחלטה על פיזור החוסים עוררה חשש בקרב העובדים שהשופט לא יקבל תמונה נכונה על הצפיפות הקיימת במוסד, והוחלט לכן לדחות את העברת המפגרים עד לאחר ביקורו של השופט במוסד.

החוסים יועברו בקבוצות של 12 איש וההעברה תיעשה בתיאום עם ועד ההורים של החוסים.

מאסר עולם לנאשם בפיגוע בקו 18 בירושלים לפני כשלוש שנים

הנאשם בפיגוע הקטלני, שאירע בדצמבר 1983 באוטובוס קו 18 בירושלים שבו נהרגו שישה אנשים ונפצעו 50, נידון אתמול למאסר עולם בבית המשפט הצבאי בלוד.

הנאשם, עמר איברהים מחמוד עמה, בן 26 מאבו דיס, הודה במעשה, אך ניסה להצדיק זאת בנאום פוליטי. דבריו הופסקו מיד ושלושת השופטים עזבו את המקום עם מתן גזר הדין.

הנאשם הובא לבית המשפט יחד עם נאשם אחר, תאום מוחמד עסילה, בן 25 מהכפר סילואן, הנאשם בסיוע, אך לא בהשתתפות בפועל בפיגוע, משפטו של זה נדחה למועד אחר.

נשיא בית המשפט אלוף משנה אהרון אלפרן, שישב יחד עם השופטים רס"ן אמיר זילברמינץ ורס"ן אבשלום חמי, אמר בגזר דינו כי הנאשם עשה פשע נתעב וביקש לפגוע באזרחים חפים מפשע, כן הוברר, כי הוא גם סיפק רימוני יד לאלה שביצעו את הפיגוע בקרב חיילי חטיבת „גבעתי" בשער האשפות באוקטובר השנה. הנאשם הודה כי פעל בשירות ארגון „אל פתח".

השופטים נענו לדרישת התובע הצבאי, סגן ראובן וולף, להטיל על הנאשם עונש מירבי — מאסר עולם. (עתים)

תושב כפר יפיע הורשע בחברות בארגון עוין

תושב הכפר יפיע שליד נצרת, שגוייס בידי ארגון „אל פתח" בהיותו באחת מארצות מזרח אירופה, שם שהה לרגל לימודיו, נלכד על ידי זרועות הביטחון והועמד לדין.

האיש, סבא סלאם, בן 34, נידון השבוע בבית הדין הצבאי בלוד ל־15 חודשי מאסר, מתוכם שלושה חודשים בפועל. בית הדין הרשיע אותו בחברות בארגון עוין.

במהלך המשפט הוברר, כי לאחר שגוייס על־ידי אחד מפעילי ארגון „אל פתח", הוטלו עליו משימות שונות תמורת כסף. כשחזר ארצה בתום לימודיו המשיך לעמוד בקשר עם מפעיליו, שהוטלו עליו משימות נוספות. אולם זרועות הביטחון לכדו אותו והוא הועמד לדין ונשפט למאסר. (עתים)

בהגרלת הלוטו מספר 52/86 שהתקיימה אתמול בערב עלו בגורל המספרים הבאים: 3, 4, 11, 23, 26, 36 והמספר הנוסף 22.

בפלילים

חשודה שהציתה את בית אביה שוחררה בערבות

מאת יואב אביב, כתב „על המשמר"

צעירה שהציתה את בית אביה שוחררה אתמול בערבות, לאחר שטענה כי אביה השליכה ואת אימה לרחוב. הצעירה תמר טובול קדוש 23 מקרית ביאליק, החשודה כי הציתה את בית אביה בשבוע שעבר, הובאה אתמול לבית המשפט לשם הארכת מעצרה עד לתום החקירה.

הצעירה גוללה את סיפור חייה בפני השופט עמירב ראנד וטענה כי הציתה את בית אביה מתוך יאוש, לאחר שאביה השליכה ואת אימה לרחוב באמצעות צו שהוציא בבית המשפט. היא גילתה לשופט כי לדעתה אשתו השניה של אביה היא שהסיתה אותו לנהוג כך.

הצעירה ביקשה מהשופט לשחררה בערבות והתחייבה כי תגור בבית בעלה לשעבר ניסים טובול, שהיה בבית המשפט והביע את נכונותו לסייע לאשתו לשעבר.

השופט עמירב ראנד נעתר לבקשת הצעירה. שיחרר אותה בערבות בסך 5,000 שקל, הורה לה לא לעזוב את בית בעלה לשעבר למשך חמישה ימים ולא ליצור כל קשר עם אביה או אשתו במשך עשרת הימים הקרובים. השופט ראנד דחה את בקשת נציג המשטרה לעכב את שחרורה של הצעירה לצורך הגשת ערר.

ערק מצה"ל כי „בגלגולו הקודם היה חייל סורי..."

מאת יואב אביב, כתב „על המשמר"

שלוש שנות מאסר בפועל נגזרו בבית הדין הצבאי בחיפה על חייל דרוזי שהיה עריק מצה"ל במשך שבע שנים. החייל מוהנא זעיר סלמן בן 28 התגייס בשנת 1977 לצה"ל ובשנת 1979 ערק ונלכד רק באוקטובר 1986.

להגנתו טען הנאשם כי הוא מאמין בגלגול נשמות, וכי לפי אמונתו היה בגלגולו הקודם חייל סורי שנהרג בעת שירותו הצבאי כשריון לאחר שנדרס על־ידי ישראלי. החייל הודיע לבית הדין הצבאי כי הוא מוכן לשרת בצה"ל „בלי נשק וטנקים".

פסיכיאטר שהעיד בבית המשפט אמר כי התנהגותו של החייל הפגנתית וכי למעשה לא מצא כל עדות להתנהגות פסיכוטית. הרכב השופטים בראשות אלוף משנה נילי פלד קבעו כי החייל מנסה לאחז עיניים בסיפור בדים וגזר עליו שלוש שנות מאסר בפועל.

שמחה מרובה מדי עוררה את חשדם של השכנים

מאת כתבת „על המשמר"

שמחה מרובה מדי בדירה בראשון לציון עוררה את חשדם של השכנים ובסופו של דבר הביאה למעצרם של שלושה צעירים. בתחילת השבוע בשעת אחר הצהריים הגיעו שלמה אדרי ויצחק עוזרי לדירת חברם משה נרבנ. השלושה כבני 25 ובעלי עבר פלילי. לא חלף זמן רב וצעקות שמחה בקעו מהדירה. הרעש הבלתי רגיל עורר את חשדם של השכנים שהזעיקו את המשטרה. כשניסתה המשטרה לפרוץ לדירה ניסו למנוע זאת מהם. אדרי מיהר לשרותים וניסה לזרוק לאסלה 2.15 גרם הרואין. השוטרים שפרצו לדירה עצרו את השלושה.

אתמול, הובאו השלושה לבית־משפט השלום ברחובות להארכת מעצרם. נציג המשטרה ביקש לעוצרם לעשרה ימים נוספים עד להגשת כתבי האישום. הוא ציין שהם מסרבים לשתף פעולה עם חוקריהם. נציג המשטרה הוסיף שבדירה נתפסו שיירי סם וכלי עישון, שנשלחו לבדיקה במעבדה לזיהוי פלילי בירושלים. עוד אמר כי המשטרה רוצה בהארכת מעצרם כדי לגבות מהם בתקופה זו הודאות.

עורך דין דרור מקרין סנגורם של החשודים טען שאין עילת מעצר. השופט זאב המר קבל את טיעוניו והסכים שכנראה מדובר בשימוש בסם ולא בסחר בסמים. הוא הורה לעצרם לשלושה ימים נוספים וביום שישי הם ישוחררו בערבות עצמית של 2000 שקל כל אחד.

תחנת סמים נחשפה בבית כנסת בנתניה

מאת ניצה רמון, כתבת „על המשמר"

תחנה לממכר הרואין נחשפה בבית כנסת בשכונת איזורים בנתניה. לבלשי מיחלק היחידה המרכזית בשרון היה ידוע זה זמן רב על תחנה לממכר הרואין בשכונת איזורים. במקום הוצבו תצפיות של בלשים, בפיקודו של מפקח משנה קובי אטיאס, ואתמול בשעה 1.00 בצהרים הבחינו הבלשים בעבריין מקומי סמוך לבית הכנסת בשכונה. העבריין נשא בידיו שקית פלסטיק ונראה מוכר עם לשני נרקומנים. הבלשים שהציבו מארב בבית הכנסת סגרו את כל היציאות ועצרו את העבריין ואת שני הנרקומנים לחקירה. בשקית הפלסטיק נמצאו עשרות מנות הרואין מוכנות להזרקה.

לחברתנו מלי צלרינג והמשפחה
משתתפים באבלכם על מות האב
יחזקאל ליבוביץ
קיבוץ שמיר

למשפחה ולקיבוץ רמת־השופט
אתכם באבלכם במות
יעקב דורי
בית עין־השופט

עובדי המדינה תובעים פתיחת המו"מ על הסכמי השכר ל־87'

תוקף ההסכמים יפוג אמנם רק בסוף אפריל, אך עובדי המדינה חוששים שהרפורמה המוצעת במיסוי תעמידם בפני עובדות מוגמרות

מאת א. קווה,
כתבנו לענייני עבודה

מרכז הסתדרות עובדי המדינה, שהתכנס אצתמול לדיון חירום בתכנית הכלכלית החדשה, החליט לתבוע כי ייפתח המשא ומתן על הסכמי השכר לשנת 1987. כמו כן, הוסמכה המזכירות להחליט על צעדים אירגוניים, אם יאומצו הסעיפים הפוגעים בזכויות מוקנות של העובדים וכיוצא בזה.

מזכ"ל הסתדרות עובדי המדינה ראובן בן־עמי קבע, כי רמת השכר של עובדי המדינה נמוכה בצורה משמעותית מזו של המגזרים האחרים במשק. עוד אמר בן־עמי כי כל הדיבורים על צמצום כוח האדם בשירות המדינה אינם אלא מסך עשן.

אליעזר כוכני ציטט את הנתונים אותם הציג לאחרונה חברו למזכירות אהרון הנדלמן המורים כי רוב רובם של עובדי המדינה מצויים מתחת לשכר הממוצע במשק.

המרכז הביע את הוקרתו לוועדת הכספים של הכנסת שאישרה את הצעת ח"כ ז'ק אמיר להוסיף 26.7 אחוזים לגימלאים, כדי להקטין את שחיקת גמלתם.

כתבנו מציין כי הסכמי השכר בשני המגזרים יפוגו בסוף חודש אפריל. החלטת עובדי המדינה נובעת מחשש כי במסגרת הדיונים על הרפורמה במיסוי, יתקבלו החלטות שיעמידו את העובדים בפני עובדות מוגמרות, שלא יהיה ניתן לשנותן בדיונים על הסכמי השכר.

עירנותו של אזרח מנעה אתמול אסון כבד בבאר־שבע

מכונית ממולכדת שהוצבה באזור הומה פורקה ונוטרלה

מאת שלי יחימוביץ', כתבת „על המשמר"

אסון כבד נמנע אתמול, כאשר מכונית ממולכדת שהוצבה במדרחוב שבמרכז באר־שבע פורקה ונוטרלה מבעוד מועד.

אתמול בשעה 7.15 בבוקר, הבחין בעל דוכן לעיתונים שבצומת הרחובות מורדי הגיטאות — קרן קיימת, יצחק ברוק, במכונית מסוג סובארו, שעוררה את חשדו. ברוק מיהר לדווח על כך למשטרה, וחבלנים הגיעו למקום.

תוך דקות ספורות נסגר המדרחוב וכוחות, וחבלני המשטרה, שבדקו את הרכב, גילו כי הוא ממולכד. החבלנים ניטרלו את המטען, ובחיפוש ברכב מצאו כרוז בשפה הערבית ועליו תמונת יאסר ערפאת. במשטרת באר שבע אמרו אתמול, כי לו היתה המכונית מתפוצצת היו נגרמות אבידות רבות בנפש. שעות הבוקר במדרחוב הן השעות הסואנות ביותר.

מפקד משטרת מרחב הנגב, ניצב משנה חיים בן איון, קרא אתמול לציבור להגביר את עירנותו לחפצים חשודים. ניצב משנה בן איון אמר גם, כי יעניק תעודת הוקרה ליצחק ברוק. אתמול עצרה משטרת מרחב הנגב כמה עשרות אנשים, החשודים בנסיון הפיגוע.

המשנה ליועץ המשפטי לממשלה:

שידורי הניסיון של הערוץ השני אינם חוקיים במתכונתם הנוכחית

רשות השידור היא המסגרת החוקית היחידה שבאמצעותה ניתן לשדר בישראל, עד אשר יתקבל חוק הערוץ השני, נקבע בחוות הדעה

מאת אתי רינאל,
כתבת „על המשמר"

שידורי הניסיון של הערוץ השני במתכונתם הנוכחית אינם חוקיים — כך קבע אתמול המשנה ליועץ המשפטי לממשלה, יורם בר־סלע, בעקבות פנייתו של שר החינוך, יצחק נבון, בעניין זה ליועץ המשפטי לממשלה. המשנה ליועץ המשפטי הוסיף, כי רשות־השידור הוא המסגרת החוקית היחידה באמצעותה ניתן לשדר בישראל עד אשר יתקבל חוק הערוץ השני, כנראה באפריל שנה זאת, ולכן, רשות השידור היא שצריכה לספק את התכניות המשודרות במסגרת שידורי הנסיון של הערוץ השני, ולא הטלויזיה החינוכית, כפי שסוכם בין שרי החינוך והתקשורת.

בעקבות זאת ביקש השר נבון מן הוועד המנהל של רשות־השידור לגבש עמדה בנושא ולהביאה אליו. ההחלטה שגובשה קובעת, כי רשות־השידור נענית לפניות השר נבון לסייע להצלחת השידורים בערוץ השני וממליצה, כי שעות השידורים הנסיוניים יחולקו בין הטלוויזיה הכללית והחינוכית, וכך תשדר כל אחת מהרשתות בשעות שיוקצו לה ממתקניה היא, ואילו השידורים שיבוצעו מכבוסת השבת ועד יום א' בבוקר יבוצעו על־ידי הטלוויזיה הכללית בלבד.

מנכ"ל רשות השידור אורי פורת הזהיר, כי אם יאפשרו לטלוויזיה החינוכית לשדר בערוץ השני לכל האוכלוסייה, יפעל הוועד המנהל בכל האמצעים החוקיים העומדים לרשותו כדי למנוע זאת.

בתגובה אמר שר החינוך, הממונה על ביצוע חוק רשות־השידור, כי הוא מתכוון לפעול בעניין השידורים הנסיוניים בהתאם לחוק. „לא אתן את ידי לשידורים הנוגדים את החוק" — אמר נבון, והוסיף, כי הגיע הזמן לבדוק מחדש את חלוקת שעות השידור בין הטלוויזיה הכללית והחינוכית.

היום משדרת החינוכית בין 8 בבוקר ל־5.30 אחה"צ, בעוד שלכללית 4 שעות שידור בלבד, מ־8 בערב ועד חצות. כדעת השר ליזום שורת דיונים ולבדוק את הרגלי הצפייה של הצופים ואת הצרכים האובייקטיביים של שתי התחנות.

דובר משרד התקשורת אמר בתגובה, כי משרד התקשורת לא קיבל עדיין את חוות דעתו של היועץ המשפטי לממשלה בנושא ולכן ימשיך בשידורי הניסיון כרגיל.

שלושה נהרגו וארבעה נפצעו אתמול — בתאונות־דרכים

מאת שלי יחימוביץ',
כתבת „על המשמר"

שלושה אנשים נהרגו ושניים נפצעו בתאונת דרכים שהיתה אתמול בין דימונה לסדום. בתאונה התנגשו משאית ורכב פרטי.

אתמול סמוך לשעה 8 בבוקר, נסעה משאית טריילר, נהוגה בידי תושב ירוחם בן 54 מדימונה לסדום. בקילומטר ה־125, סמוך למפעל „פריקלאס", הגיעה מול המשאית מכונית שכורה מסוג סובארו 1000, שנסעה מסדום לדימונה. הסובארו, שהיתה נהוגה בידי תושב אור יהודה, נפגעה בדופן שמאל מן הגלגל האחורי של המשאית.

נהג הסובארו ונוסע נוסף נהרגו מיד. נוסע אחר נפצע באורח קשה בראשו ובחזהו ונפטר אחר כך מפצעיו. שניים אחרים נפצעו — אחד באורח קל ואחר באורח קשה, והם מאושפזים בעת בבית החולים סורוקה. נהג המשאית נעצר לחקירה.

פעוטה נדרסה אתמול על־ידי אביה בעיירה רהט בנגב. הפעוטה מאושפזת כעת בביה"ח סורוקה בבאר שבע, ומצבה אנוש.

אתמול בשעה 10 בבוקר, לא הצליח תושב רהט בן 35, אבו מריעם ריקעה — להניע את רכבו. הוא ביקש מבנותיו לדחוף את הרכב אחורנית, ולא הבחין בביתו בת השנה ושמונה חודשים ששיחקה מאחורי הרכב.

הרכב דרס את הפעוטה, שנפצעה קשה, היא הועברה לבית החולים סורוקה, וכעת היא מאושפזת במחלקה לטיפול נמרץ. מביה"ח נמסר, כי יש חשש לחייה.

(עתים) — בהתנגשות בין שני כלי רכב בצומת מחניים בצפון נפצע קשה בראשו אדם כבן 30.

מסוק של צה"ל פינה אותו לבית החולים רמב"ם בחיפה, קודם לפינוי טיפלו בצעיר במשך כשעה אנשי מד"א מחצור ומקריית שמונה.

נהגי המוניות:

„הכרחי להעלות את התעריפים"

מאת יוסף שמי,
כתב „על המשמר"

בעלי המוניות דורשים העלאת תעריפי נסיעות מיוחדות בשלושים ושניים אחוז ונסיעות בין־עירוניות בשבעים ושמונה אחוז, כך נמסר במסיבת עיתונאים עם ארגון בעלי המוניות בבית סוקולוב בת"א.

לטענת יושב־ראש ארגון בעלי המוניות אברהם מצא מפסידים היום נהגי המוניות הן בנסיעות העירוניות והן בנסיעות הבין־עירוניות.

לכתבים נמסר העתק החלטת שר התחבורה בדבר העלאת המחיר ההתחלתי של פעימת המונה לשניים וחצי שקל חדש וההעלאה כללית של דמי נסיעה ב־20 אחוז בלבד. שר האוצר לא אישר את דרישת בעלי המוניות. המצב הקיים, אמר מצא, גורם לכך שלא פעם מסרבים נהגים להסיע נוסעים או שדורשים תשלום שלא לפי התעריף המחייב.

יועצו הכלכלי של ארגון בעלי המוניות אמר כי לא יהיה מנוס מפנייה לבג"ץ, שכן האוצר קובע מחירים שהם מתחת לעלות, וזה נותן עילה לפנייה לבית משפט גבוה לצדק. היועץ המשפטי של הארגון ד"ר שמואל בניאל אמר, כי נהג מונית אינו יכול לגמור היום את החודש והתוצאה היא כי נהגים יורדים ממכוניות מרצדס גדולות למכוניות סובארו קטנות. הוא ציין כי בנסיעות בין עירוניות יש להשתמש במרצדס גדולה בעלת 7 מקומות, אולם כאשר הנהג צריך להחליף את מכוניתו בחדשה, הוא נאלץ לקחת הלוואה והריבית עליה מאלצת אותו לקנות מכונית זולה יותר.

„על המשמר"

נמיר תובעת התערבות משרד העבודה במשבר ויצ"ו

מאת רונית מורגנשטרן כתבת „על המשמר"

ועדת העבודה והרווחה של הכנסת קראה להנהלת ויצ"ו ולעובדות מעונות ויצ"ו לעשות הכל כדי לסיים את הסכסוך ביניהן. הוועדה שמעה אתמול את שני הצדדים בפגישה משותפת, שהשתתף בה גם מנכ"ל משרד העבודה והרווחה.

בסיום הפגישה פנתה יושבת־ראש ועדת העבודה והרווחה, אורה נמיר, אל מנכ"ל משרד העבודה והרווחה וביקשה ממנו שמשרדו יתערב בסכסוך ויבדוק את נושא מעונות ארגוני הנשים בכלל. בפגישה הבהירה יושבת־ראש הנהלת ויצ"ו מיכל מודעי כי הארגון נמצא במצוקה תקציבית חמורה וכל הכבדה נוספת על התקציב עלולה להביא לסגירת מעונות. מודעי שאלה מדוע לא מוכנות מטפלות ויצ"ו להענות להצעת ההנהלה להשוות תנאיהן לתנאי עובדות נעמת ונמיר השיבה כי קיבלה טלפונים רבים מנציגות נעמת החששות אותו קיפוח ושאמרו לה שלא ירחק היום וגם הן יצטרפו למאבק.

מעונות ויצ"ו יפעלו כרגיל עד סוף השבוע. מזכירות ועד הארגון החליטה לא לנקוט בינתיים עיצומים נוספים ולחכות להתפתחויות לאחר הפגישה עם ועדת העבודה והרווחה.

הנהגים השכירים ב„דן" מאיימים לפתוח בשביתה

מאת כתבנו לענייני עבודה

מזכירות מועצת פועלי ת"א הכריזה שלשום על סכסוך עבודה בקואופרטיב האוטובוסים „דן", בכך נענתה המזכירות לבקשת ועד הנהגים השכירים. ב„דן" מועסקים כ־420 עובדים.

מחזיק התיק במועצת הפועלים חיים סרור (מפ"ם) מסר כי העילה לסכסוך הוא אי יישום סעיפים המתחייבים מהסכם העבודה הקיבוצי והתעלמות הנהלת הקואופרטיב מקיום פסיקה של האיגוד המקצועי בהועד הפועל ושל בית הדין לעבודה.

ועד העובדים קבל בפני חברי המזכירות כי הנהלת „דן" מסרבת להידבר עימם. נציגי העובדים הבהירו כי אם ימשך הקיפאון במגעים הם לא יהססו לשבות, בתום שבועיים. הודעה על הסכסוך נמסרה לממונה על יחסי העבודה במחוז המרכז עו"ד רינה גרוס.

* * *

מזכירות המועצה הכריזה סכסוך עבודה במשרדי רואי החשבון „האפט את האפט", נוכח סירוב המעסיק להכיר בתביעות השכר של העובדים. במקום מועסקים 120 איש. לפני שבועיים מנעו אנשי ההנהלה קיום אסיפת עובדים במקום העבודה. בדיונים בין נציגי העובדים לבין המעסיק לא חלה התקדמות במהלך הימים האחרונים, דבר שהוביל להכרזת סכסוך העבודה.

תחנות הדלק בירושלים הושבתו למשך הלילה

תחנות התידלוק בירושלים הושבתו אתמול החל מהשעה 4 אחר־הצהרים. בעלי תחנות הדלק טוענים, כי השביתה נערכת במחאה על הצעת משרד האנרגיה להקמת תחנות תידלוק על המדרכות בירושלים. לדעתם, יהווה הדבר מפגע אקולוגי ובטיחותי ומטרד ציבורי ותחבורתי.

לאות הזדהות, האפילו כל תחנות התדלוק האחרות בארץ את התאורה בתחנות, למעט האור שמעל משאבות התידלוק. (עתים)

הוצעה תוכנית להתקנת מחשב לשידוכים יהודיים

מאת אתי רינאל, כתבת „על המשמר"

תכנית להתקין מחשב עולמי שיכלול את שמות הרווקים והרווקות היהודיים בכל רחבי תבל כדי לאפשר להם התכתבות והכרות הדדית — הציע אתמול אליעזר שפר, ראש המחלקה לדור ההמשך בהסתדרות הציונית העולמית בישיבת הוועדה לדמוגרפיה של העם היהודי.

לדבריו, מקור הבעיה של נשואי תערובת הוא, בין השאר, מהעדר הזדמנויות להכרות הדדית בין צעירות וצעירים יהודיים.

שפר סיפר, כי בכנוס האירופי של דור ההמשך, שהתקיים בחודש שעבר, השתתפו צעירות יהודיות מקהילות קטנות באיטליה, יוון וצרפת שסיפרו על מצוקתן החברתית באשר אין להן עם מי להנשא והן רוצות להכיר צעירים יהודיים מקהילות אחרות ומישראל.

שפר הציע כי המחשב היהודי יותקן במרכז לדמוגרפיה של הממשלה כדי לסמל בכך את מרכזיותה של ישראל בנושא הדמוגרפי.

פרופ' ריכרטובקי, הביע את תמיכתו בהצעה והדגיש כי יש צורך במחקר מקדים כדי להבטיח את יעילותו וצרכי הפעלתו.

צייד מכפר קנא נפצע קשה ממוקש נעל

מאת יהודה צור, כתב „על המשמר"

ארבעה ציידים מהכפר קנא שבגליל נכנסו אתמול לשדה מוקשים ברמת־הגולן ואחד מהם נפצע קשה ורגלו נקטעה. חבריו העניקו עזרה ולמקום הגיע גם מסוק צה"ל שהעביר את הפצוע לבית־החולים „רמב"ם". המקום נסגר וכוחות צה"ל סרקו את האיזור כדי לוודא שלא נמצאים בו מוקשים נוספים.

אתר הנצחה לחללי חיל הרפואה יוקם בחיפה

מאת יואב אביב, כתב „על המשמר"

אבן פינה לאתר הנצחה והתייחדות, עם 300 חללי חיל הרפואה הונחה אתמול בבית הבראה צבאי בחיפה. סגן הרמטכ"ל אמיר דרורי אמר כי „יש מי שחושב שהגענו אל המנוחה והנחלה ואנו חיים בתקופה שקטה, אבל עם זאת צריך שנהיה מוכנים למאבקים ומבחנים נוספים בעתיד."

אתר ההנצחה יוקם בהשקעה של 150 אלף דולר וייבנה ממבני בטון בצורת תאנים. האתר יכלול פינת התייחדות, נר תמיד ומצבה עם שמותיהם של 300 חללי חיל הרפואה.

صورة عن الأصل